

2020

RELATÓRIO DE ATIVIDADES



Sociedade Ginástica Porto Alegre, 1867 - SOGIPA

Relatório de Atividades – 2020 (1º semestre)

CONSELHO DELIBERATIVO

Presidente	Vitor Kordyas Dossa
Vice-presidente	Francisco Carlos Castro Soares
1º Secretário	Luis Alberto Richter
2º Secretário	Roberto Sarquis Berte

DIRETORIA EXECUTIVA

Presidente	Carlos Roberto Wüppel
Vice-presidente	Renato Jose Borgatti Garcia
Assessor financeiro	José Carlos Hruby

VICE-PRESIDENTES

Administração	Maurício de Souza Santos
Cívico-cultural	Adílio Schneider Finger
Esportes	Eduardo Maschka Lucas
Social	Roberto Engels Garay

DIRETORES

Cívico-cultural	Alvino Alves Sant'Ana / Jorge Garcia / Lauro Luis Sanford
Esporte de alto rendimento	Michelle Süffert
Esportes recreativos	Rodrigo Cardoso
Patrimônio	Paulo de Tarso Pares
Secretário	João Paulo Knackfuss
Social	Lívia Baptista de Oliveira
Tesoureiro	Renato Feltrin Calvetti

DIRETORES DE DEPARTAMENTO

Atletismo	Fernando Girardi
Bandeirantes	Michelle Coelho Müller
Basquete	Régis Keil Coelho
Bávaros	Hildor Ênio Faber
Bocha	Francisco Macaria Lummertz
Coral	Zilma Zilda Pereira Kapzczinski
Cultural Gaúcha	Eduardo Oliveira
Educacional esportivo da criança	Rodrigo Cardoso
Escoteiros	Gilberto Pereira de Moraes Júnior
Futebol	Paulo Roberto Alvares
Ginástica artística e rítmica	Helena Neves Haas
Judô	Gercelino da Silva Júnior
Plenitude	Marlize Lewis
Punhobol	Eduardo Engels Garay
Tênis de mesa	João Carlos Irigoyen
Tênis	Vicente Joarez Nascimento
Veteranos	Norton Noal
Vôlei	Maria da Gloria Tassinari Yacoub



Sumário

NORTEADORES ESTRATÉGICOS	4
ORGANOGRAMA.....	5
PRESIDÊNCIA.....	6
VICE-PRESIDÊNCIA: ADMINISTRATIVO	8
DRE (Demonstrativo do resultado do exercício)	9
CRA (Central de relacionamento com o associado).....	16
MANUTENÇÃO E OBRAS.....	17
SECRETARIA ADMINISTRATIVA	18
SUPRIMENTOS	21
SEGURANÇA DO TRABALHO E USOS	25
TI (TECNOLOGIA DA INFORMAÇÃO).....	28
VICE-PRESIDÊNCIA: CÍVICO-CULTURAL	32
BIBLIOTECA J. ALOYS.....	33
MEMORIAL SOGIPA	39
DEPARTAMENTO BÁVAROS	42
DEPARTAMENTO CORAL	42
DEPARTAMENTO DE CULTURA GAÚCHA – DCG MESCLA DOS GUAPOS	47
DEPARTAMENTO ESCOTEIROS.....	49
DEPARTAMENTO PLENITUDE	51
GRUPO DE BANDEIRANTES – BADEN POWEL	51
DEPARTAMENTO DE BÁVAROS	54
EVENTOS DO 2º SEMESTRE DA PASTA CÍVICO-CULTURAL	55
VICE-PRESIDÊNCIA: SOCIAL.....	56
EVENTOS SOCIAIS	57
VICE-PRESIDÊNCIA: ESPORTES	58
SECRETARIA ESPORTIVA.....	59
PRÁTICAS FÍSICAS	59
MODALIDADES ESPORTIVAS - ESCOLAS DE ESPORTE.....	66
MODALIDADES ESPORTIVAS - RENDIMENTO	72
PROJETOS ESPORTIVOS.....	75
E.E.I PROJETO CRIANÇA.....	78
ANEXO I – Balanço patrimonial.....	86



NORTEADORES ESTRATÉGICOS

NEGÓCIO

INTEGRAÇÃO social

MISSÃO

A SOGIPA tem por finalidade a INTEGRAÇÃO SOCIAL de seus associados e familiares através da PRÁTICA ESPORTIVA, DE ATIVIDADES SOCIAIS, RECREATIVAS E CÍVICO-CULTURAIS.

VISÃO

Sermos REFERÊNCIA pela excelência das nossas atividades e SATISFAÇÃO dos nossos associados, de forma SUSTENTÁVEL.

CREDOS E VALORES

TRADIÇÃO: Preservação da cultura, para formação das novas gerações

PARTICIPAÇÃO: Disposição para contribuir

INTEGRIDADE: Prática de valores cívicos, morais e éticos

CONVÍVIO: Prazer em encontrar os amigos

RESPEITO: Às pessoas, ao patrimônio e à natureza

SUSTENTABILIDADE: Social, econômica e ambiental

POLÍTICAS

A Sogipa tem, como objetivos permanentes:

Atingir RESULTADOS direcionados a integração e a SATISFAÇÃO dos associados, de forma autossustentável;

Desenvolver as POTENCIALIDADES esportivas, sociais e cívico-culturais dos seus ASSOCIADOS, através de ATIVIDADES acessíveis em ambiente familiar;

SER RECONHECIDA como entidade integrada à sua comunidade, guardiã das tradições dos seus fundadores e LÍDER regional no desenvolvimento do esporte amador;

Promover e reconhecer o CRESCIMENTO PROFISSIONAL de todos os seus colaboradores;

Buscar continuamente a RENOVAÇÃO de lideranças e a EXCELÊNCIA de gestão, visando um CRESCIMENTO sólido e lastreado na missão e valores da sociedade;

Planejar o FUTURO necessário, desejado e viável.



ORGANOGRAMA

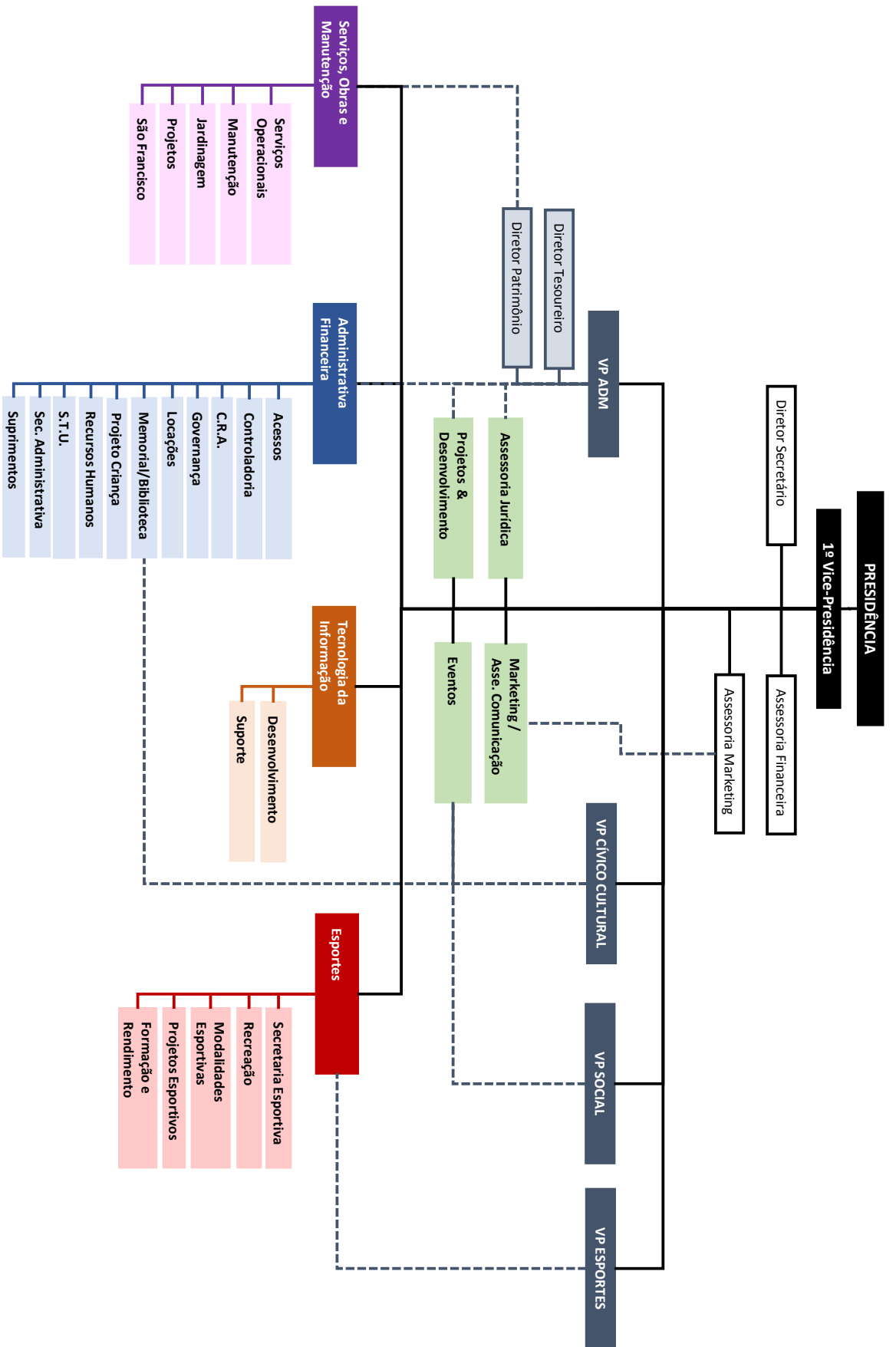

PRESIDÊNCIA

Senhor Presidente do Conselho Deliberativo,

Senhoras e Senhores Conselheiros,

O ano de 2020 ficará marcado para sempre na História da Sogipa. Foi um período de imensas dificuldades, de profundas mudanças e de altas doses de superação. Assistimos a pandemia surgir e impor o isolamento para as famílias. Ela fechou os estabelecimentos, o comércio e os negócios e interrompeu as atividades dos clubes em geral e da Sogipa em particular. Foi um momento novo, inédito, para o qual ninguém estava preparado.

Muitos associados não puderam continuar honrando com o pagamento de suas mensalidades, apesar de o clube fazer todo o possível para evitar – inclusive alcançando benefícios e possibilidades de negociações inéditas. O quadro social diminuiu expressivamente, justamente em um momento no qual apresentava um acalentador crescimento, nos meses iniciais de 2020. As receitas, da mesma forma.

Mas o clube não ficou inerte. Diretoria e colaboradores trabalharam da melhor forma para manter vivo o elo entre o clube e os associados. Desde os primeiros dias após o fechamento do clube, em março de 2020, foram criados programas – como o Sogipa em Casa e o Economia Solidária –, produtos e campanhas novas. Esforços não foram medidos para contemplar a todos e a cada um dos associados com uma forma de compensar o fechamento do clube.

Além disso, conscientes da gravidade da pandemia, o clube fez todo o possível para proteger colaboradores e associados. Investiu na compra de materiais e de equipamentos e na elaboração de protocolos que permitisse, sempre que possível, o uso, mesmo que precário, do clube pelos sócios. Porém, depois de março, em momento algum do ano a Sogipa voltou a ser a Sogipa que todos conheciam.

O mundo transformou-se.

Ao longo do tempo, a Sogipa foi adaptando-se a realidade e aos decretos das autoridades. Fechou, abriu, liberou áreas, voltou a fechá-las. Abriu de novo, quando permitido. O clube manteve-se atento e criou um canal solidário de diálogo com os governos estadual e municipal para, dentro da legalidade e transparência republicanas, mostrar a capacidade que sempre teve de oferecer lazer, esporte e cultura com segurança para os seus milhares de associados.

Enfim, temos a tranquilidade de dizer que o que era possível fazer foi feito. Nunca deixamos de pensar em alternativas, de ouvir sugestões e de analisar caminhos diferentes. Inúmeras as opções foram testadas, todas as reservas foram usadas. Nenhuma medida foi deixada de lado, inclusive as propostas pelo Governo Federal para aliviar a folha de pagamento (medidas provisórias). A diretoria nunca se omitiu ou ficou inerte diante deste cenário de dificuldades.

Soluções mais ousadas e radicais para o enfrentamento da crise foram expostas, o que gerou, entre alguns, inconformidades e reações que quebraram o tácito acordo que sempre limitou a resolução das questões importantes da Sogipa apenas ao âmbito interno. Os jornais e a imprensa se transformaram em palco dos nossos debates, o que só confundiu a opinião pública, semeou a cizânia e prejudicou a imagem da instituição.

A diretoria executiva, com apoio do Conselho e dos colaboradores, sempre buscou soluções. Mas a Sogipa está diante de um dilema: diminuir de tamanho para crescer ou ver crescer as suas dificuldades de funcionamento e de necessidade de modernização?

Não há tempo para debates que visam discussões dispersivas. Tampouco espaço para fórmulas mágicas que não se sustentam. As consequências da paralisação das atividades e a consequente diminuição drástica de



receitas são graves e precisam ser enfrentadas agora de forma factível.

Vivemos o poente de uma época e o surgimento de outra. É um tempo de grandes provações, que a capacidade de modernização e de adaptação da Sogipa será posta à prova de forma definitiva e radical. Precisamos sobreviver a isso, visando garantir mais um século de existência. Está nas nossas mãos. É a hora dos sogipanos mostrarem comprometimento com os verdadeiros interesses do clube.

Agradeço a confiança depositada sobre esta diretoria e reafirmo o compromisso de continuar atuando na preservação da Sogipa e na satisfação de suas necessidades. O futuro depende da coragem que teremos de enfrentar o presente.

Saudações sogipanas,



Carlos Roberto Wüppel
Presidente da Sogipa.



VICE-PRESIDÊNCIA: ADMINISTRATIVO

Sr. Presidente do conselho Deliberativo

Caros Conselheiros.

Estamos apresentando no relatório a seguir, a realização das receitas e despesas do ano de 2020, assim como a evolução dos indicadores em relação à previsão orçamentária aprovada para o mesmo período, conforme demonstrado na tabela abaixo.

	RESULTADOS 2020		
	2019 Realizado	2020 Realizado	Comparativo 2019/2020
Quadro Social (média associados pagantes)	4.332	3.816	-516
Receita Líquida (mil)	28.670	17.444	-11.226
Despesas Operacionais (mil)	27.977	18.662	-9.315
Juros da Dívida (mil)	1.412	1.323	-89
Saldo Endividamento (mil)	12.853	15.610	2.757
Resultado Líquido do Exercício (mil)	-719	-2.541	-1.822

A média do quadro social, que representa o número de associados titulares pagantes, apresentou queda de 12% comparados com o mesmo período do realizado de 2019. Havia até mar/20 uma recuperação do quadro social. Devido às interrupções das atividades pela pandemia esta recuperação foi impactada.

A receita líquida teve decréscimo percentual de 39% sobre 2019 devido principalmente as receitas das escolas de esporte e mensalidades.

Com relação às despesas operacionais, diminuimos 33% a 2019. Isso se deve principalmente no esforço para diminuir as contas de Pessoal de Apoio, Conservação/Manutenção e Despesas de Funcionamento.

Agradecendo o apoio de todos os colaboradores, aos coordenadores, aos colegas da Diretoria Executiva, nas pessoas do presidente Sr. Carlos Wuppel e do vice. Renato Garcia.

A este Conselho Deliberativo, em especial a pessoa do Sr. Victor Dossa, presidente, nosso muito obrigado pelo incentivo e apoio recebidos.



Maurício de Souza Santos
Vice-Presidente Administrativo

DRE (Demonstrativo do resultado do exercício)

Este Relatório apresenta as principais ações Administrativas Financeiro-Contábeis desenvolvidas e seus resultados obtidos no ano de 2020, efetuados pelo regime de Competência, visto o orçamento para o Exercício 2020 ter sido elaborado pelo mesmo critério Contábil.

A Demonstração de Resultado, reproduzida a seguir, contempla, resumidamente, os valores realizados, orçados e suas respectivas variações orçamentárias.

RESULTADO SOGIPA

DRE	2019	2020		VARIÇÃO			
		ORÇADO	REALIZADO	2020/2020		2020/2019	
				(R\$000)	(%)	(R\$000)	(%)
RECEITA BRUTA	28.884	17.252	17.566	314	2%	(11.318)	-39%
ASSOCIAÇÕES	16.945	13.216	13.200	(16)	0%	(3.745)	-22%
VENDA DE SERVIÇOS	3.603	1.118	991	(127)	-11%	(2.612)	-72%
ESPORTE	6.941	2.551	2.943	392	15%	(3.998)	-58%
EVENTOS	658	88	84	(4)	-4%	(574)	-87%
OUTRAS RECEITAS	738	279	348	69	25%	(390)	-53%
(-) DEDUÇÕES DA RECEITA BRUTA	(216)	(100)	(122)	(22)	22%	94	-44%
RECEITA LÍQUIDA	28.668	17.152	17.444	292	2%	(11.224)	-39%
DESPESA OPERACIONAL	27.974	18.758	18.662	(95)	-1%	(9.312)	-33%
PESSOAL DE APOIO	15.760	11.727	11.747	20	0%	(4.013)	-25%
DESPESAS DE FUNCIONAMENTO	6.481	4.496	4.497	1	0%	(1.984)	-31%
CONSERVAÇÃO/MANUTENÇÃO	951	524	491	(33)	-6%	(460)	-48%
ESPORTE	2.299	1.223	1.180	(43)	-4%	(1.119)	-49%
EVENTOS	896	88	78	(10)	-11%	(818)	-91%
COMISSÕES S/ TÍTULOS E JÓIAS	84	13	13	-	0%	(71)	-85%
DESPESAS TRIBUTÁRIAS	152	95	68	(27)	-28%	(84)	-55%
DESPESAS FINANCEIRAS	560	234	245	11	5%	(315)	-56%
OUTRAS DESPESAS	214	51	40	(11)	-22%	(174)	-81%
CONTINGÊNCIAS TRAB. E CIVEIS	577	307	303	(4)	-1%	(274)	-47%
RESULTADO OPERACIONAL	694	(1.605)	(1.218)	387	24%	(1.912)	-276%
JUROS DA DÍVIDA	1.412	1.298	1.323	25	2%	(89)	-6%
RESULTADO LÍQUIDO DO EXERCÍCIO	(718)	(2.903)	(2.541)	362	12%	(1.823)	-254%
IMOBILIZADO	66	50	45	(5)	-10%	(21)	-32%

*Valores expressos em milhares de Reais

Desde o final de 2019 o mundo tem vivenciado a propagação do COVID-19, impactando de forma direta o Brasil a partir de março de 2020. Com o agravamento progressivo da situação e a declaração recente de pandemia, os mais diversos impactos já são observados no mercado e na economia, o que de alguma forma afetaram também os negócios do Clube.

RECEITAS

O cenário criado pela Pandemia Covid-19 e o decorrente Decreto Municipal da Prefeitura de Porto Alegre nº 20.505 de 17 de março de 2020, fechando o Clube para acesso e realização de atividades, levaram à ausência nossos Associados e Usuários do Clube, fato que por sua vez

Contas de Receitas	Participação da Receita Bruta %
ASSOCIAÇÕES	75%
ESPORTE	17%
VENDA DE SERVIÇOS	6%
OUTRAS RECEITAS (TAXAS E RECEITAS FINANCEIRAS)	2%
EVENTOS	0%
TOTAL	100%



gerou a interrupção do fluxo financeiro, gerando também um aumento acima do projetado da saída de associados, o que impactou em nossas receitas de mensalidades, escolas de esportes, locação de dependências, estacionamento e outras de receitas de serviços do Clube, conforme demonstrações abaixo:

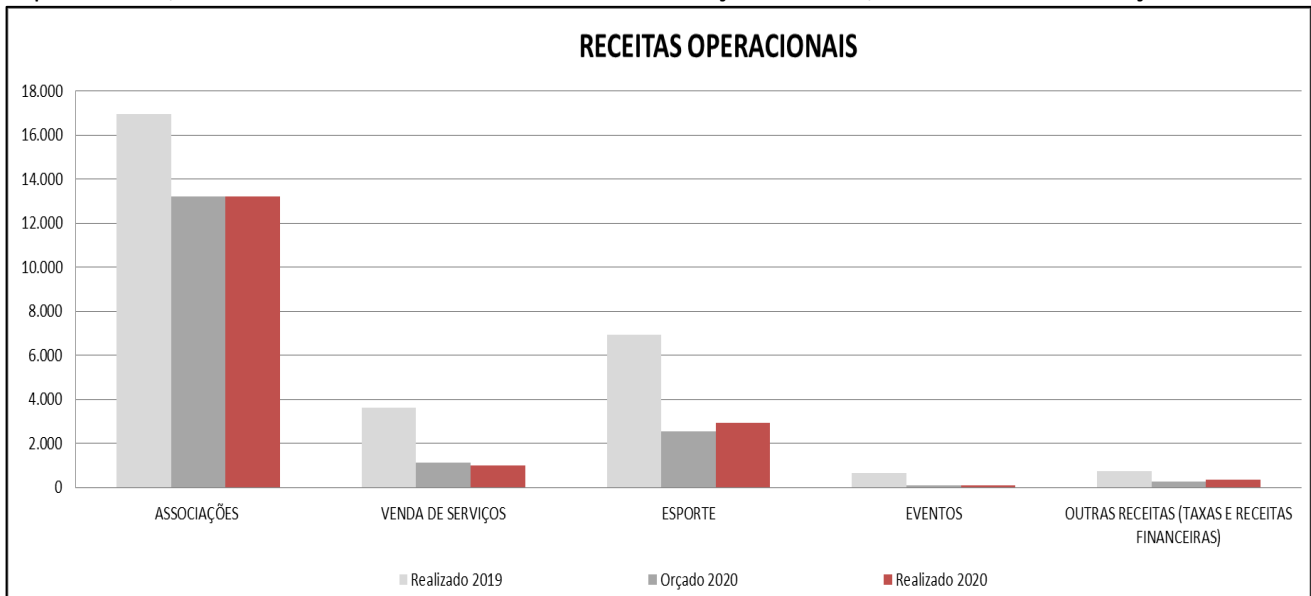

ASSOCIAÇÕES

ASSOCIAÇÕES	ANO			VARIÇÃO			
	2019	2020		2020/2020		2020/2019	
		ORÇADO	REALIZADO	(R\$000)	(%)	(R\$000)	(%)
	16.945	13.216	13.200	(16)	0%	(3.745)	-22%
Mensalidades	12.073	11.108	11.046	(62)	-1%	(1.027)	-9%
Cota de Investimento	1.284	505	503	(2)	0%	(781)	-61%
Ingressos Anuais	1.308	570	615	45	8%	(693)	-53%
Títulos	1.853	592	595	3	1%	(1.258)	-68%
Regressos	239	280	264	(16)	-6%	25	10%
Desligamentos	111	20	23	3	12%	(88)	-79%
Carteiras Sociais	31	14	16	2	17%	(15)	-48%
Sócio Temporário	46	33	25	(8)	-23%	(21)	-46%
Taxa de Adesão	0	94	113	19	20%	113	-

ESPORTE

RECEITA ESPORTE	ANO			VARIÇÃO			
	2019	2020		2020/2020		2020/2019	
		ORÇADO	REALIZADO	(R\$000)	(%)	(R\$000)	(%)
	6.941	2.551	2.943	392	15%	(3.998)	-58%
Escolas de Esportes	6.032	1.974	2.362	388	20%	(3.670)	-61%
Patrocínios Esportivos	301	400	400	-	0%	99	33%
Locações Esportivas	240	113	123	10	9%	(117)	-49%
Departamento Esportes	258	42	41	(1)	-1%	(217)	-84%
Outras Receitas Esportes	19	17	11	(6)	0%	(8)	-41%
Cartão Prata Esportes	5	6	6	0	4%	1	32%
Inscrição Esportivas	86	0	-	(0)	0%	(86)	-100%

VENDA DE SERVIÇOS

VENDA DE SERVIÇOS	ANO		VARIÇÃO				
	2019	2020		2020/2020		2020/2019	
		ORÇADO	REALIZADO	(R\$000)	(%)	(R\$000)	(%)
	3.603	1.118	991	(127)	-11,4%	(2.612)	-72%
Estacionamento	925	336	285	(51)	-15%	(640)	-69%
Economatos	923	308	229	(79)	-26%	(694)	-75%
Locações de Dependências	1.525	395	419	24	6%	(1.106)	-73%
Churrasqueiras	230	79	58	(21)	-26%	(172)	-75%

OUTRAS RECEITAS

OUTRAS RECEITAS	ANO		VARIÇÃO				
	2019	2020		2020/2020		2020/2019	
		ORÇADO	REALIZADO	(R\$000)	(%)	(R\$000)	(%)
	738	279	348	69	25%	(390)	-53%
Receitas Financeiras	143	150	192	42	28%	49	34%
Recuperação Tributária	145	52	61	9	0%	(84)	-58%
Comissões e Parcerias	44	7	8	1	20%	(36)	-81%
Ressarcimento de Terceiros	30	40	52	12	30%	22	73%
Receitas Diversas	376	30	34	4	13%	(342)	-91%

EVENTOS

EVENTOS	ANO		VARIÇÃO				
	2019	2020		2020/2020		2020/2019	
		ORÇADO	REALIZADO	(R\$000)	(%)	(R\$000)	(%)
	658	88	84	(4)	-4%	(574)	-87%
Venda de Convites e Mesas	408	76	75	(1)	-1%	(333)	-82%
Arrecadação em Eventos	112	3	-	(3)	-100%	(112)	-100%
Inscrições	130	-	-	-	-	(130)	-100%
Outras Receitas com Eventos	8	9	9	(0)	-3%	1	7%

DESPESAS

Tomamos medidas para minimizar o impacto financeiro e adequar nossas despesas ao novo cenário de redução de receitas, dentre as quais, destacamos:

- Adesão a MP 936/2020, mediante a redução proporcional de jornada de trabalho e de salários, e suspensão temporária do contrato de trabalho de nossos colaboradores;
- Negociações dos contratos com prestadores de serviços e fornecedores, e readequações de consumo de materiais e serviços internos;
- Redução de aproximadamente 31% no quadro de colaboradores.

Contas de Despesas	Participação da Despesa Operacional %
PESSOAL DE APOIO	63%
DESPESAS DE FUNCIONAMENTO	24%
ESPORTE	6%
CONSERVAÇÃO/MANUTENÇÃO	3%
CONTINGÊNCIAS TRAB. E CIVEIS	2%
DESPESAS FINANCEIRAS	1%
EVENTOS	0,4%
OUTRAS DESPESAS	0,2%
COMISSÕES SOBRE TÍTULOS E JÓIAS	0,1%
DESPESAS TRIBUTÁRIAS	0%
TOTAL	100%

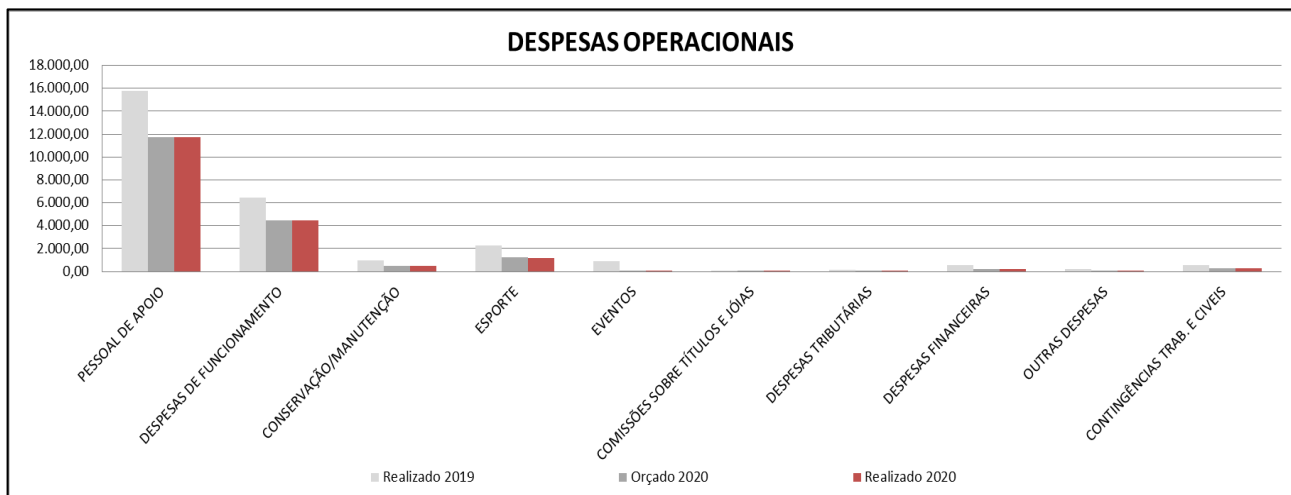
**PESSOAL DE APOIO**

PESSOAL DE APOIO	ANO			VARIÇÃO			
	2019	2020		2020/2020		2020/2019	
		ORÇADO	REALIZADO	(R\$000)	(%)	(R\$000)	(%)
	15.760	11.727	11.747	20	0%	-4.013	-25%
Salários	7.581	5.407	5.418	11	0%	(2.163)	-29%
Encargos Sociais	5.630	4.542	4.582	40	1%	(1.048)	-19%
Rescisões Contratuais	163	320	323	3	1%	160	98%
Outros Gastos com Pessoal	2.386	1.457	1.424	(33)	-2%	(962)	-40%

DESPESAS DE FUNCIONAMENTO

FUNCIONAMENTO	ANO			VARIÇÃO			
	2019	2020		2020/2020		2020/2019	
		ORÇADO	REALIZADO	(R\$000)	(%)	(R\$000)	(%)
	6.481	4.496	4.497	1	0%	(1.984)	-31%
Despesas Variáveis de Operação	3.783	2.749	2.787	38	1%	(996)	-26%
Serviços de Terceiros	2.621	1.990	2.028	38	2%	(593)	-23%
Despesas de Viagens	26	1	-	(1)	-100%	(26)	-100%
Federações e Associações	77	72	76	4	5%	(1)	-2%
Material de Higiene e Limpeza	294	138	144	6	5%	(150)	-51%
Material de Consumo	139	70	69	(1)	-2%	(70)	-51%
Outras Despesas	626	478	470	(8)	-2%	(156)	-25%
Despesas Fixas de Operação	2.492	1.688	1.659	(29)	-2%	(809)	-33%
Água e Esgoto	886	478	466	(12)	-3%	(420)	-47%
Energia Elétrica	1.346	1.007	972	(35)	-3%	(374)	-28%
Gás	137	80	95	15	19%	(42)	-31%
Comunicações	60	92	97	5	6%	37	61%
Combustível do Gerador	15	6	6	1	9%	(9)	-60%
Coleta de Lixo	47	26	23	(3)	-11%	(24)	-51%
Marketing	206	58	51	(7)	-13%	(155)	-75%

ESPORTE

DESPESAS C/ ESPORTE	ANO			VARIÇÃO			
	2019	2020		2020/2020		2020/2019	
		ORÇADO	REALIZADO	(R\$000)	(%)	(R\$000)	(%)
	2.299	1.223	1.180	(43)	-4%	(1.119)	-49%
Materiais Esportivos	57	35	50	15	43%	(7)	-12%
Direito de Imagem - Esporte	406	458	427	(31)	-7%	21	5%
Federações e Associações Esportivas	131	44	58	14	32%	(73)	-56%
Alimentação/Bebidas - Esporte	140	63	58	(5)	-8%	(82)	-59%
Transportes Passagens	168	43	38	(5)	-12%	(130)	-77%
Hospedagens - Esporte	22	3	1	(2)	-67%	(21)	-95%
Aluguel de dependencias - Esportes	163	92	91	(1)	0%	(72)	-44%
Serviços Terceiros PJ - Esporte	401	233	227	(6)	-3%	(174)	-43%
Serviço Terceiros PF - Esporte	47	26	29	3	12%	(18)	-38%
Uniformes Esportivos	55	3	-	(3)	-100%	(55)	-100%
Material Expediente Esportes	65	23	21	(2)	-9%	(44)	-68%
Assistencia Medical/ Medicação	7	7	7	-	0%	-	0%
Serviços Mensais Contratados Esporte	188	108	106	(2)	-2%	(82)	-44%
Outras Despesas Esportivas	252	74	56	(18)	-24%	(196)	-78%
Serviços Mensais Contratados Esporte	197	11	11	-	0%	(186)	-94%

CONSERVAÇÃO E MANUTENÇÃO

CONSERVAÇÃO E MANUTENÇÃO	ANO			VARIÇÃO			
	2019	2020		2020/2020		2020/2019	
		ORÇADO	REALIZADO	(R\$000)	(%)	(R\$000)	(%)
	951	524	491	(33)	-6%	(460)	-48%
Manutenção	831	504	470	(34)	-7%	(361)	-43%
Melhorias Cíveis	120	21	21	0	1%	(99)	-83%

CONTINGÊNCIAS

CONTINGÊNCIAS	ANO			VARIÇÃO			
	2019	2020		2020/2020		2020/2019	
		ORÇADO	REALIZADO	(R\$000)	(%)	(R\$000)	(%)
	577	307	303	(4)	-1%	(274)	-47%
Indenizações Trabalhistas e Cíveis	416	300	218	(82)	-27%	(198)	-48%
Provisão para Créditos Dúvidosos	100	-	-	-	-	(100)	0%
Perdas eventuais	9	7	85	78	1120%	76	849%
Baixa Bens Ativo Imobilizado	52	-	-	-	-	(52)	0%

DESPESAS FINANCEIRAS

DESPESAS FINANCEIRAS	ANO			VARIÇÃO			
	2019	2020		2020/2020		2020/2019	
		ORÇADO	REALIZADO	(R\$000)	(%)	(R\$000)	(%)
	560	234	245	11	5%	(315)	-56%
Tarifas e Despesas Bancárias	523	199	216	17	9%	(307)	-59%
Varição Monetária	31	30	27	(3)	-10%	(4)	-13%
Outras Despesas Financeiras	6	5	2	(3)	-58%	(4)	-65%

DESPESAS COM EVENTOS

DESPESAS C/ EVENTOS	ANO			VARIÇÃO			
	2019	2020		2020/2020		2020/2019	
		ORÇADO	REALIZADO	(R\$000)	(%)	(R\$000)	(%)
	896	88	78	(10)	-11%	(818)	-91%
Serviços de Terceiros	201	15	11	(4)	-24%	(190)	-94%
Propaganda e Publicidade	32	6	6	(0)	-3%	(26)	-82%
Locação de Bens	155	1	1	(0)	-27%	(154)	-100%
Gêneros Alimentícios para Eventos	164	35	17	(18)	-52%	(147)	-90%
Decorações	33	8	7	(1)	-9%	(26)	-78%
Conjuntos Musicais e Sonorizações	127	8	23	15	188%	(104)	-82%
Bebidas para Eventos	74	4	1	(3)	-82%	(73)	-99%
Outras Despesas com Eventos	110	11	12	1	13%	(98)	-89%

OUTRAS DESPESAS

DESPESAS DIVERSAS	ANO			VARIÇÃO			
	2019	2020		2020/2020		2020/2019	
		ORÇADO	REALIZADO	(R\$000)	(%)	(R\$000)	(%)
	214	51	40	(11)	-22%	(174)	-81%
Despesas Diversas	214	51	40	(11)	-22%	(174)	-81%

DESPESAS TRIBUTÁRIAS

DESPESAS TRIBUTARIAS	ANO			VARIÇÃO			
	2019	2020		2020/2020		2020/2019	
		ORÇADO	REALIZADO	(R\$000)	(%)	(R\$000)	(%)
	152	95	68	(27)	-28%	(84)	-55%
Despesas Tributárias	152	95	68	(27)	-28%	(84)	-55%

COMISSÕES S/ TÍTULOS E JÓIASomissões s/ Títulos e Jóias

COMISSÕES SOBRE VENDAS	ANO			VARIÇÃO			
	2019	2020		2020/2020		2020/2019	
		ORÇADO	REALIZADO	(R\$000)	(%)	(R\$000)	(%)
	84	13	13	-	0%	(71)	-85%
Comissões Sobre Vendas	84	13	13	-	0%	(71)	-85%

RESULTADOS

	ANO			VARIÇÃO			
	2019	2020		2020/2020		2020/2019	
		ORÇADO	REALIZADO	(R\$000)	(%)	(R\$000)	(%)
RESULTADO OPERACIONAL	694	(1.605)	(1.218)	387	-24%	(1.912)	-276%
JUROS DA DÍVIDA	1.412	1.298	1.323	25	2%	(89)	-6%
Juros sobre Empréstimos Bancários	222	418	461	43	10%	239	108%
Juros sobre Contratos de Mútuo	1.190	880	862	(18)	-2%	(328)	-28%
RESULTADO LÍQUIDO DO EXERCÍCIO	(718)	(2.903)	(2.541)	362	-12%	(1.823)	254%
IMOBILIZADO	66	50	45	(45)	-10%	(21)	-32%

ENDIVIDAMENTO

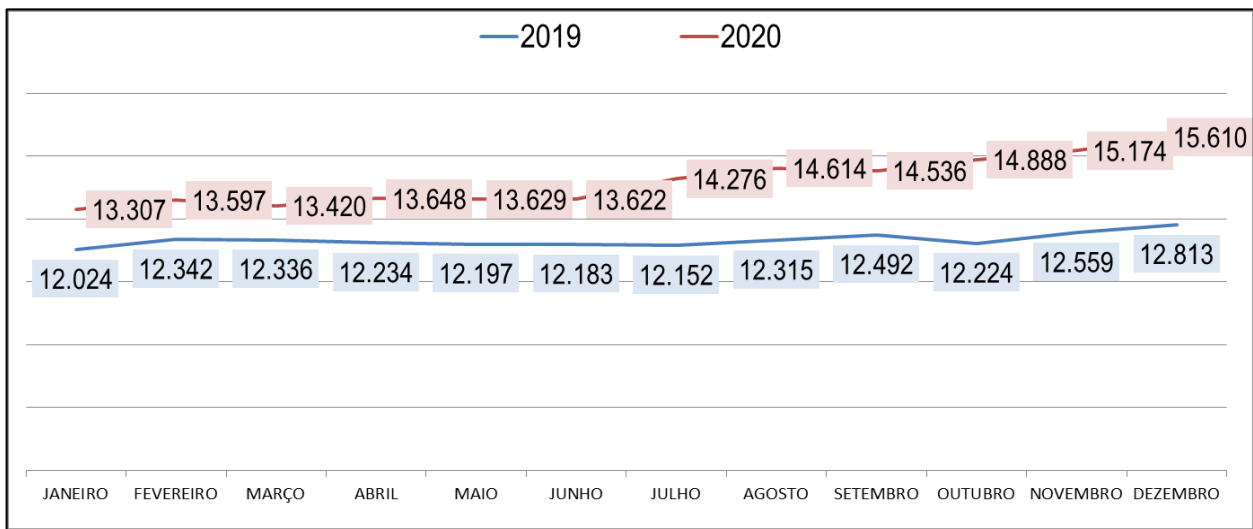

QUADRO SOCIAL

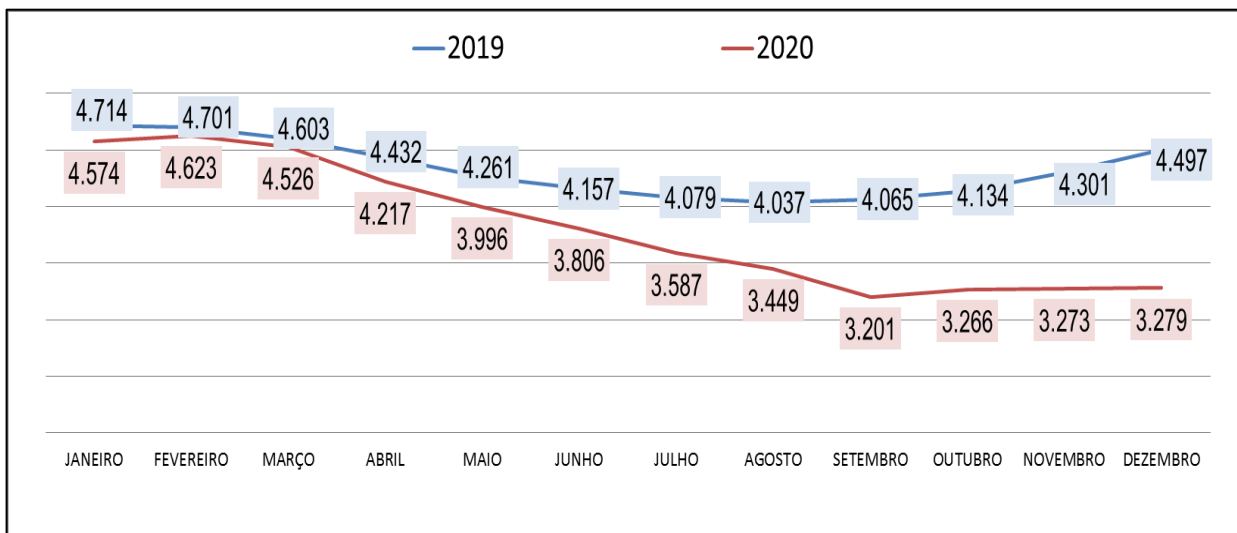

INADIMPLÊNCIA

	2012	2013	2014	2015	2016	2017	2018	2019	2020
Janeiro	5,89%	6,24%	5,64%	4,70%	6,75%	5,51%	6,25%	7,67%	3,45%
Fevereiro	6,27%	6,33%	5,55%	4,78%	7,71%	6,14%	5,21%	6,91%	4,28%
Março	6,37%	5,98%	6,00%	5,15%	7,77%	7,56%	5,13%	7,21%	5,94%
Abril	6,97%	6,38%	6,35%	5,66%	8,02%	7,54%	6,74%	6,68%	8,70%
Mai	7,45%	6,79%	6,77%	6,53%	7,91%	7,62%	7,92%	5,95%	9,53%
Junho	7,98%	7,50%	7,32%	6,32%	7,65%	7,66%	8,75%	6,03%	9,40%
Julho	8,04%	7,67%	6,35%	5,61%	7,26%	7,07%	10,30%	6,01%	9,44%
Agosto	7,35%	7,17%	5,64%	5,54%	6,67%	6,61%	9,99%	4,88%	9,50%
Setembro	7,62%	6,78%	5,34%	5,56%	6,25%	7,16%	9,74%	4,33%	8,68%
Outubro	7,37%	6,40%	5,08%	6,25%	6,00%	6,23%	6,98%	3,93%	3,56%
Novembro	7,13%	5,86%	4,59%	6,73%	5,87%	4,87%	7,26%	3,50%	1,69%
Dezembro	6,85%	5,35%	5,33%	6,16%	5,83%	5,46%	7,86%	3,43%	2,08%
Média Ano	7,11%	6,54%	5,83%	5,75%	6,97%	6,62%	7,68%	5,54%	6,35%



CRA (Central de relacionamento com o associado)

A CRA busca se relacionar com os associados para atender e entender suas necessidades em diversos assuntos. Prestamos esclarecimento, orientação, informação ou solução, focando principalmente na retenção dos associados e satisfação com a Sogipa. É responsabilidade da CRA os processos encaminhados via Registros de Ocorrência para Comissão Permanente de Sindicância sobre comportamento inadequado na convivência da Sociedade.

PROGRAMA DE RELACIONAMENTO COM O ASSOCIADO (PRA)

O PRA trata das manifestações dos tipos: elogio, reclamação, sugestão e trata os Registros de Ocorrências Administrativas e Ocorrências CPS - estratificadas por tipo, equipe e assuntos diversos. Em 2020 foram 491 registros.

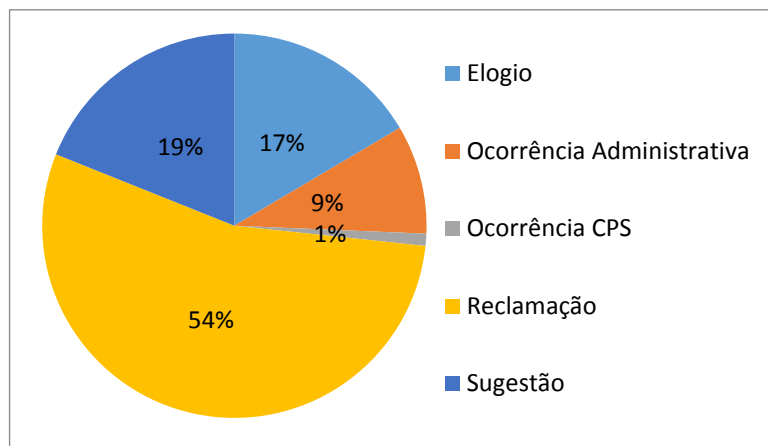

TIPO DE MANIFESTAÇÕES	
Elogio	81
Ocorrência Administrativa	45
Ocorrência CPS	5
Reclamação	267
Sugestão	93

As manifestações são analisadas e respondidas pelos Gerentes e Supervisores do Clube, sempre respondendo ao associado com clareza, análise de viabilidade e dentro do prazo de 5 dias a partir do cadastro da manifestação.

GERÊNCIAS	
Gerência Administrativa	83
Gerência de Manutenção	82
Gerência de TI	8
Gerência Esportiva	129
Gerência Geral	189

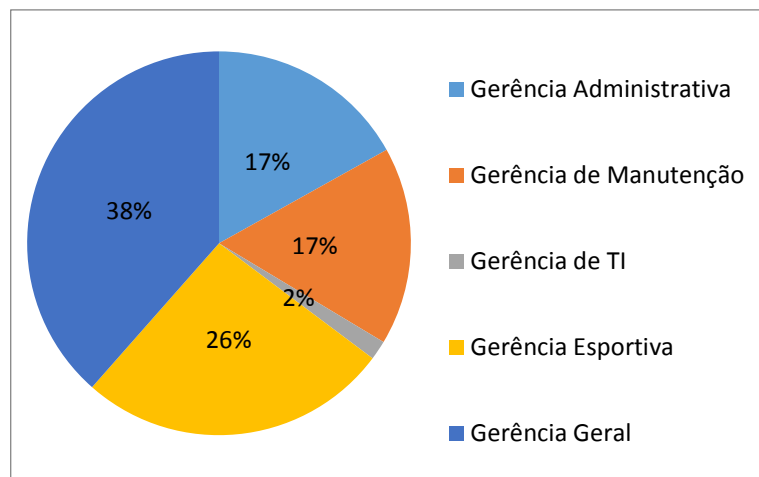

As Ocorrências Administrativas são providas de registros realizados pelos associados para relatar dano material, extravio de materiais, furto, sinistros veiculares, entre outros assuntos – em alguns casos, solicitamos ao associado três orçamentos para ressarcimento, assim que comprovado o dano. No ano de 2020 com o suporte da Equipe de CFTV não houve nenhum ressarcimento.

As Ocorrências CPS – enviadas para Comissão Permanente de Sindicância, são os registros realizados pelos associados ou funcionários, onde a Comissão Permanente de Sindicância analisa e, em alguns casos penaliza o associado pelo comportamento apresentando, que não condiz com o Código de Disciplina do Clube.

MANUTENÇÃO E OBRAS



SECRETARIA ADMINISTRATIVA

Mesmo com todas as limitações impostas pela pandemia, as equipes da Secretaria Administrativa e Equipe Comercial mesmo com a redução do quadro de funcionários, continuaram oferecendo atendimento aos nossos associados ampliando e reforçando os serviços de maneira on line, evitando o máximo que os sócios se deslocassem para o Clube e gerassem aglomerações.

ENTRADAS

No ano de 2020, realizamos um total de 850 entradas, sendo 323 vendas novas e 527 reingressos. A pandemia do novo coronavírus impactou negativamente no resultado de entradas no período de março a agosto de 2020. No último trimestre tivemos uma breve retomada do nosso quadro associativo por vendas novas e reingressos muito em virtude das flexibilizações dos decretos de distanciamento controlado, dos esforços da equipe comercial juntamente com as ações em todo o Clube.

EXCLUSÕES

No ano 2020, ocorreram 698 exclusões do quadro social por motivo de inadimplência superior a 6 meses. Também efeito da pandemia que impactou na nossa base de ativos pagantes inadimplência de nosso quadro de ativos pagantes.

DESLIGAMENTOS

No ano de 2020 tivemos 1370 solicitações de desligamentos efetivados na Secretaria Administrativa. Devido a pandemia do novo coronavírus tivemos um aumento dos desligamentos concentrados no período de abril a agosto, onde o Clube estava fechado devido aos decretos de distanciamento controlado.

2020	Vendas	Reingressos
Janeiro	73	81
Fevereiro	55	60
Março	33	13
Abril	0	0
Maio	2	4
Junho	4	13
Julho	0	1
Agosto	4	11
Setembro	31	39
Outubro	42	127
Novembro	43	126
Dezembro	36	52
Totais	323	527
	850	

2020	Excluídos	Desligamentos
Janeiro	9	68
Fevereiro	16	50
Março	21	122
Abril	8	301
Maio	19	208
Junho	28	179
Julho	16	204
Agosto	34	119
Setembro	274	44
Outubro	90	14
Novembro	133	29
Dezembro	50	32
Total	698	1370

INADIMPLÊNCIA

Em 2020 a Sogipa obteve uma média de 19% de inadimplência na comparação de titulares pagantes sobre o quadro social total. As elevações ocorreram diretamente nos meses de início de fechamento do Clube em função do cumprimento dos decretos de distanciamento controlado imposto pela pandemia e pelo governo do



Estado. Podemos observar também, conforme quadro abaixo, que a curva de inadimplência começa a ser decrescente acompanhando as flexibilizações dos decretos juntamente com o aumento das entradas no quadro associativo pagante.

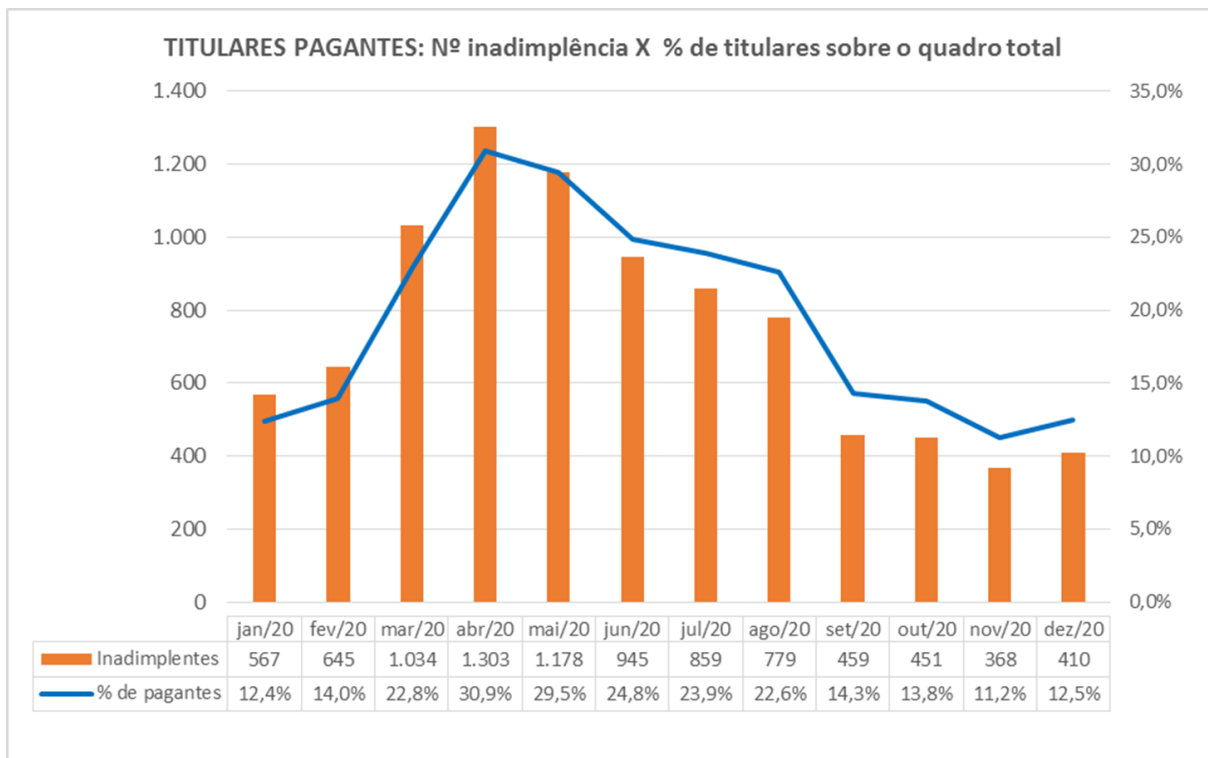

PROGRAMA DE BÔNUS (VOUCHER FIDELIDADE)

A Sogipa implantou o Plano de Benefícios, elaborado ainda no início da pandemia, e que compensou a fidelidade dos associados a Sogipa, que seguem sem poder usufruir do clube em sua totalidade por determinação das autoridades. Por meio do programa, o clube entregou um 'voucher' de desconto no pagamento de serviços contratados no futuro, quando forem retomadas as atividades normais, fazendo retornar aos associados 20% dos valores investidos com o pagamento das mensalidades neste período. O período de contabilização do voucher foi de abril/20 à set/20.

PARTICIPANTES:

- Sócios titulares adimplentes com ingresso no clube até 30/04/2020.

CONDIÇÕES PARA PARTICIPAÇÃO:

- Compromissos quitados quando da liberação do voucher para utilização;

INICIO DE VALIDAÇÃO DA BONIFICAÇÃO DOS VOUCHERS:

- Abril/2020

VALOR DO VOUCHER:

- O equivalente a 20% do valor da mensalidade atribuída ao título principal, cumulativamente a partir de 1ª de abril de 2020.

OBSERVAÇÕES:

- O término do período de acumulação dos benefícios desta promoção dependerá das determinações

legais de abertura e restrições de funcionamento do clube;

PERÍODO DE UTILIZAÇÃO DO VOUCHER:

- No mês subsequente à liberação de atividade(s) do clube pelas autoridades (que ocorreu no mês de outubro/20) governamentais, com validade de uso pelo período de doze meses. Após esse prazo, eventual saldo remanescente do voucher, será extinto.

FORMA DE UTILIZAÇÃO DO VOUCHER:

- Sócio titular e respectivo(s) dependente(s) poderão utilizar totalmente ou parcialmente, o valor do voucher para pagamento de atividades, conforme escolha dentre as opções disponibilizadas pela Sogipa e dentro do período estabelecido para sua utilização;
- Os direitos do voucher não poderão, sob qualquer hipótese, ser repassados à outra matrícula titular.

LOCAIS/SERVIÇOS PARA UTILIZAÇÃO DO VOUCHER:

- Até 50% no valor das mensalidades das atividades esportivas do Clube, exceto práticas terceirizadas;
- Valor mensal da taxa de luz - quadras de tênis;
- Estacionamento (limitado a R\$30,00/mês) ;
- Convites de eventos promovidos pelo clube (limitados a 50% do valor);
- Locação de salões (limitado a 30% do valor de tabela).

OBSERVAÇÕES:

- A utilização do voucher em qualquer das opções citadas, se submeterá às disponibilidades de datas, horários e vagas, além do cumprimento de possíveis restrições determinadas pelas autoridades competentes;
- As escolas esportivas e demais atividades exploradas por terceiros, não fazem parte dos locais/serviços para utilização do voucher;
- Associados desligados no período de acúmulo de benefício perderão o direito de uso.

FINAL

- O regimento do plano ora instituído, poderá ser alterado a qualquer momento, acrescentando ou suprimindo benefícios, buscando manter o necessário equilíbrio entre as concessões aos associados e as necessidades da SOGIPA.



SUPRIMENTOS

INDICADOR DE ATENDIMENTO

Este indicador é a principal referência para medir o desempenho da área de Suprimentos no atendimento de solicitações de produtos e serviços.

	SOLICITAÇÕES DE COMPRAS ATENDIDAS 2020		
	Serviço	Produto	Total
Janeiro	56	204	260
Fevereiro	28	132	160
Março	10	70	80
Abril	3	20	23
Maio	5	25	30
Junho	4	28	32
Julho	4	35	39
Agosto	2	30	32
Setembro	1	38	39
Outubro	2	30	32
Novembro	1	50	51
Dezembro	3	60	63
TOTAL	119	722	841

Média / Mês	70,08
Atendidas no Prazo	98%

NEGOCIAÇÕES

REDUÇÃO DE CUSTOS DE PRODUTOS E SERVIÇOS

Negociamos o montante de R\$ 259.345, sendo que houve contratação do montante de R\$ 220.682, com ganho real de R\$ 38.663, e redução de -14,90%.

	NEGOCIADO	FECHADO	RESULTADO	
JANEIRO	R\$ 28.079,00	R\$ 25.134,10	R\$ 2.944,90	-10,49%
FEVEREIRO	R\$ 37.963,91	R\$ 33.085,77	R\$ 4.878,14	-12,85%
MARÇO	R\$ 17.979,00	R\$ 15.840,00	R\$ 2.139,00	-11,90%
ABRIL	R\$ 32.381,57	R\$ 27.313,70	R\$ 5.067,87	-15,65%
MAIO	R\$ 100.991,17	R\$ 93.437,45	R\$ 7.553,72	-7,48%
JUNHO	R\$ 3.304,00	R\$ 2.657,43	R\$ 646,57	-19,57%
JULHO	R\$ 6.244,20	R\$ 5.402,21	R\$ 841,99	-13,48%
AGOSTO	R\$ 2.363,66	R\$ 2.245,49	R\$ 118,17	-5%
SETEMBRO	R\$ 3.544,10	R\$ 3.168,20	R\$ 375,90	-10,61%
OUTUBRO	R\$ 17.025,00	R\$ 4.543,00	R\$ 12.482,00	-73,32%
NOVEMBRO	R\$ 5.674,80	R\$ 4.797,89	R\$ 876,91	-15,45%
DEZEMBRO	R\$ 3.795,44	R\$ 3.056,84	R\$ 738,60	-19,46%
TOTAL	R\$ 259.345,85	R\$ 220.682,08	R\$ 38.663,77	-14,90%

ANTECIPAÇÃO DE TÍTULOS

A partir do mês de abril, passamos a oferecer a possibilidade de antecipação de títulos aos nossos fornecedores, conforme volume demonstrado no quadro abaixo:

	NEGOCIADO	FECHADO	RESULTADO	
JANEIRO				
FEVEREIRO				
MARÇO				
ABRIL	R\$ 70.104,80	R\$ 66.599,33	R\$ 3.505,47	-5%
MAIO	R\$ 81.193,70	R\$ 77.163,99	R\$ 4.029,71	-5%
JUNHO	R\$ 40.729,07	R\$ 38.679,11	R\$ 2.049,96	-5%
JULHO	R\$ 20.271,65	R\$ 19.258,08	R\$ 1.013,57	-5%
AGOSTO	R\$ 2.363,66	R\$ 2.245,49	R\$ 118,17	-5%
SETEMBRO	R\$ 4.683,66	R\$ 4.449,49	R\$ 234,17	-5%
OUTUBRO				
NOVEMBRO				
DEZEMBRO				
TOTAL	R\$ 219.346,54	R\$ 208.395,49	R\$ 10.951,05	-5%

REDUÇÃO DO ESTOQUE ALMOXARIFADO**OBJETIVOS**

- Manter o estoque em quantidades mínimas necessárias para atendimento das necessidades da SOGIPA;
- Não permitir condições de falta ou excesso em relação à demanda;
- Identificar os itens obsoletos no estoque e eliminá-los;
- Fornecer bases concretas para a elaboração de dados ao planejamento de curto, médio e longo prazos, das necessidades de estoque.
- O aumento do estoque está diretamente ligado a pandemia, considerando o alto consumo de itens para à prevenção de contágio.

RESUMO DE ESTOQUE		
	Valor do Estoque	Percentual
JANEIRO	R\$ 58.911,72	
FEVEREIRO	R\$ 59.343,09	0,72%
MARÇO	R\$ 56.315,79	-5,10%
ABRIL	R\$ 61.708,15	8,73%
MAIO	R\$ 68.189,73	9,50%
JUNHO	R\$ 66.052,16	-3,13%
JULHO	R\$ 62.699,12	-5,07%
AGOSTO	R\$ 60.660,50	-3,25%
SETEMBRO	R\$ 59.912,35	-1,23%
NOVEMBRO	R\$ 60.716,64	2,92%
DEZEMBRO	R\$ 66.708,33	6,23%

REAPROVEITAMENTO DE UNIFORMES**PROCESSO DE HIGIENIZAÇÃO**

- Devolução do uniforme no desligamento;
- Seleção das peças para reaproveitamento;

- Higienização;
- Retorno ao estoque;

VANTAGENS

- Reduz o custo com aquisição e formação de estoques de peças novas;
- Responsabilidade ambiental com um processo totalmente sustentável;

CUSTO DO UNIFORME			
	Funcionários	Novos	Total
Uniformes novos	9	R\$ 519,00	R\$ 4.671,00
Uniformes higienizados	9	R\$ 128,19	R\$ 1.153,71
		Diferença	R\$ 3.517,29
		Redução	-75,30%

PÁGINA VIRADA – VIRE MAIS ECOLÓGICO

OBJETIVOS

- Aplicar a teoria dos 3Rs – Reduzir, Reaproveitar e Reciclar;
- Reutilizar as folhas que possuem o seu verso em branco;
- Reduzir o custo do consumo de papel A4 na Sogipa;
- Contribuir ecologicamente com a redução da derrubada de árvores adultas através da reciclagem - a reciclagem de uma tonelada de papel evita a derrubada de cerca de 20 a 30 árvores adultas;

PÁGINA VIRADA - VIRE MAIS ECOLÓGICO		
	Consumo	Percentual
JANEIRO	45	
FEVEREIRO	48	6,25%
MARÇO	28	-41,66%
ABRIL	16	-42,85%
MAIO	18	11,11%
JUNHO	16	-11,11%
JULHO	31	48,38%
AGOSTO	15	-51,61%
SETEMBRO	20	25,00%
OUTUBRO	30	33,33%
NOVEMBRO	36	16,66%
DEZEMBRO	26	-27,77%

CENTRAL DE NOTAS

OBJETIVOS

- Centralizar os lançamentos de notas fiscais e aprovação de pagamentos, desonerando as demais áreas do Clube e racionalizando o fluxo do processo;
- Enviar corretamente a informação referente ao centro de custo, plano contábil e prazo de vencimento;
- Neste ano, aproximadamente 9.000 documentos foram lançados, e seus pagamentos aprovados no sistema Kayser, e enviados à Controladoria.

EMPRÉSTIMO DE MATERIAIS



Toda gestão de utensílios não pertencentes ao estoque (painéis, garfos, facas, etc.) Está sendo realizada via intranet. Desta forma, houve uma melhoria do controle sobre o empréstimo e a devolução dos itens. Em caso de não devolução, é realizada a reposição com lançamento no centro de custo do departamento responsável pela solicitação.

PANDEMIA - CORONAVÍRUS

Com a situação de calamidade pública causada pela pandemia, que acabou resultando no fechamento das atividades do Clube na segunda quinzena do mês de março de 2020, a área de Suprimentos atuou como suporte das demais áreas no planejamento e desenvolvimento dos protocolos de higienização necessários para o funcionamento do Clube com a segurança necessária, abrangendo as seguintes demandas:

- Campanha de Vacinação contra a Gripe;
- Contratação de testes para Covid-19;
- Apoio ao STU e RH nas demandas geradas pela Covid-19;
- Aquisição de produtos destinados à prevenção de contágio (máscaras, tapetes sanitizantes, dispensadores de álcool gel);
- Redução de quadro com a suspensão temporária e redução de jornada dos Auxiliares Administrativos.

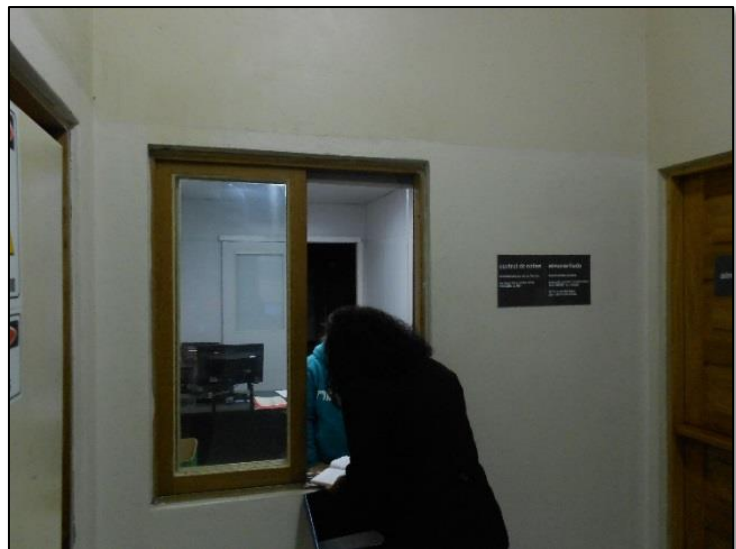

Suprimento - Procedimento de uso dos equipamentos.

- 1) Prazo mínimo de 48 horas para atendimento do seu chamado.(exceções tratar via fone/pessoalmente).
- 2) Horário para retirada do pedido: Segunda, Quarta e Sexta 8:30min. às 10:30min. e Terça e Quinta 13:30 às 15:30min.
- 3) O material deverá ser devolvido higienizado.
- 4) O material não devolvido (ou danificado) será cobrado do departamento responsável.

Centro de Custo:

Funcionário:

E-mail:

Matrícula:

Local:

Nome do Evento:

Data do Empréstimo:

Descrição:

SEGURANÇA DO TRABALHO E USOS

Com a validação e acompanhamento o STU – Segurança do Trabalho e Usos, através de uma empresa especializada Treina Centro, proporcionou a reciclagem de NR10 - Norma Regulamentadora 10 que aborda questões de instalação, serviços de eletricidade e técnicas de análise de riscos e prevenções, unindo seis (6) funcionários. O treinamento foi ministrado no dia 17/03/2020 totalizando 08horas/aula.

O STU através de sua matriz de riscos e ferramentas de avaliação (APC - Avaliação Prevenção e Controle). Ao longo do primeiro semestre foram emitidas 73 PT- Permissões de trabalhos em altura, todos os serviços foram executados de forma controlada através de análise de risco.



De modo a manter nossos equipamentos fixos de combate a incêndio, alarme de detecção e comunicação de incêndio a Segurança do trabalho e Usos, realiza mensalmente teste no alarme de incêndio e testa a moto bomba de incêndio.



Em conformidade com as normas regulamentadoras a SOGIPA internamente através da área técnica de Segurança do Trabalho e Usos, realizou a formação de CIPA - Comissão Interna de Prevenção de Acidentes - Treinamento Carga 20horas/aula realizado nos dias 26,27,28,29 e 30 de Outubro 2020.

CIPA: Gestão 2020/2021

Com a validação e acompanhamento o STU – Segurança do Trabalho e Usos, no dia 17 de Novembro de 2020 através de uma empresa especializada em Salvamento Aquático, proporcionou para 20 colaboradores o curso básico de formação de guarda-vidas para Piscinas com carga horária de 05horas/aula.



STU - Avaliações

Ano de Avaliações: 2020

Quadro Anual - Quantidade de Avaliações												
[jan]	[fev]	[mar]	[abr]	[mai]	[jun]	[jul]	[ago]	[set]	[out]	[nov]	[dez]	Total
37	32	16	7	0	0	0	0	1	2	2	3	100

Resumo das Avaliações													
Questão	jan	fev	mar	abr	mai	jun	jul	ago	set	out	nov	dez	Média Anual
Prazo	86.49%	85.16%	87.50%	100.00%	0.00%	0.00%	0.00%	0.00%	100.00%	100.00%	100.00%	100.00%	94.89%
Efetividade	86.49%	85.16%	85.94%	100.00%	0.00%	0.00%	0.00%	0.00%	100.00%	100.00%	100.00%	100.00%	94.7%
Atendimento	86.49%	85.16%	87.50%	100.00%	0.00%	0.00%	0.00%	0.00%	100.00%	100.00%	100.00%	100.00%	94.89%
Satisfação	86.49%	85.16%	87.50%	100.00%	0.00%	0.00%	0.00%	0.00%	100.00%	100.00%	100.00%	100.00%	94.89%
Média Mensal	86.49%	85.16%	87.11%	100%	0%	0%	0%	0%	100%	100%	100%	100%	94.85%

Média anual

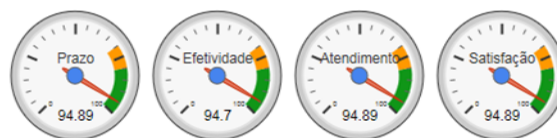

De modo a minimizar os riscos com acidentes e reclamações trabalhistas o STU trabalha diariamente na análise e controle de documentações de atendimento legal e liberação de serviços de todas as empresas prestadoras de serviços. O STU possui um sistema que monitorar as solicitações de serviços, bem como o nível de satisfação e entrega dos serviços liberados.

No decorrer do ano de 2020 foram analisados e liberados mais de 100 serviços, resultado esperado não tivemos nenhum acidente de trabalho ou geração de passivo trabalhista.

Nosso grupo de Socorristas SOGIPA ao longo do ano de 2020 realizaram cinquenta e três atendimentos, o público atendido é : Nossos associados, funcionários, terceiros, atletas e outros.

Público atendido – Período de Janeiro/Dezembro 2020

SEGURANÇA PATRIMONIAL/CFTV

Prevenção e controle de perdas – No decorrer do ano de 2020 das 18 ocorrências que recebemos 02 ocorrências foram de associados que alegaram que tiveram seus pertences furtados dentro das dependências da SOGIPA e 16 ocorrências foram preenchidas por associados que alegaram que tiveram dano em seus veículos que supostamente foram causados nas dependências do estacionamento da SOGIPA, através

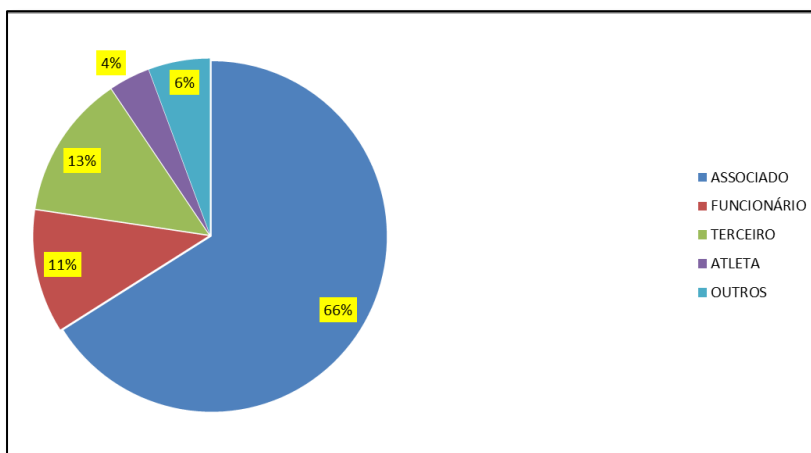

da cobertura do nosso CFTV e da análise de imagens e investigação de dados e fatos constatamos que os associados não tiveram seus pertences furtados na SOGIPA, assim como os veículos já acessaram as dependências do estacionamento com referido dano citado nas ocorrências. Reiteramos que graças o manutenção da cobertura do nosso CFTV, evitamos perdas e não ressarcimos os supostos danos e furto de pertences que não foram causados ou realizados nas dependências da SOGIPA.

Ocorrências solicitações de imagens -2020

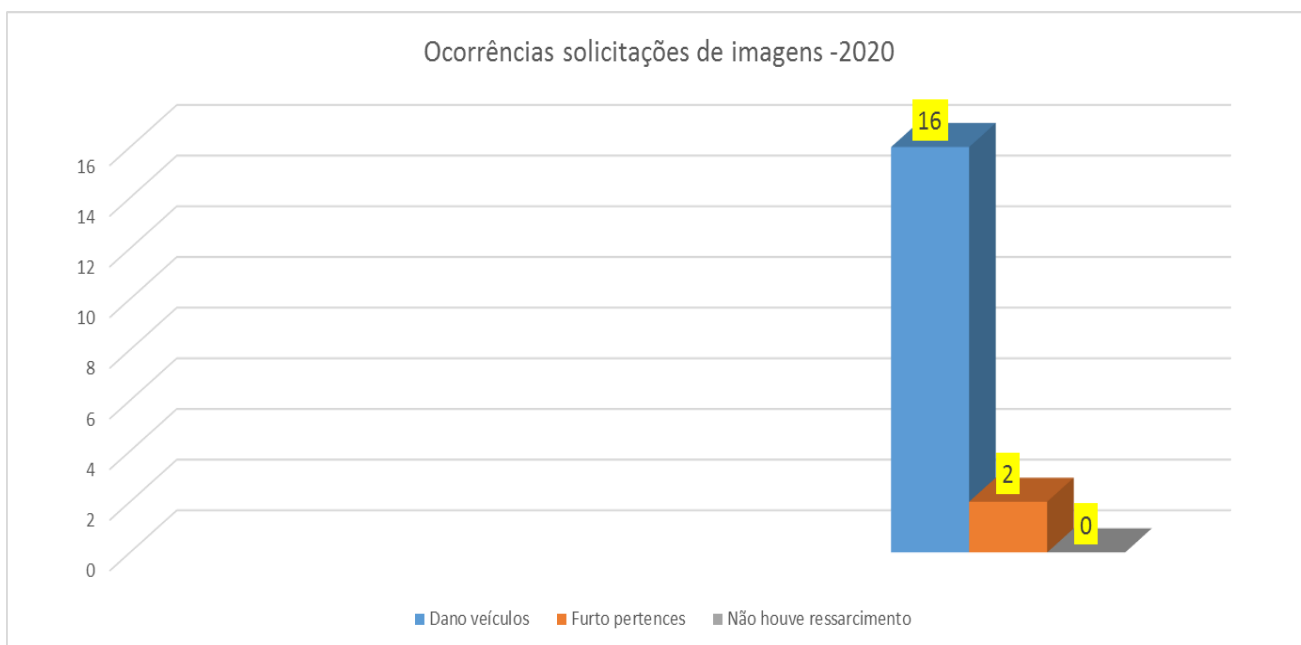

TI (TECNOLOGIA DA INFORMAÇÃO)

Desenvolvimento Sistema de Agendamento das Atividades que estão sendo liberadas conforme Decretos Municipais e Estaduais .

Opções de Agendamento, Histórico, Cancelamento, Visualização Horários e Vagas

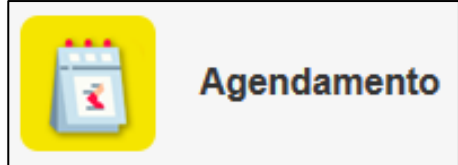

Meus Agendamentos		Novo Agendamento	
Inscrito Nas Seguintes Atividades			
Matricula	Nome	Modalidade	Obs.

AGENDA SEMANA							
Local:	-TODOS-						
Dia:							
	ENVIAR						
Local	Segunda 07/09/2020	Terça 08/09/2020	Quarta 09/09/2020	Quinta 10/09/2020	Sexta 11/09/2020	Sábado 12/09/2020	Domingo 13/09/2020
ACADEMIA		07:00(22/1)	07:00(22/5)	07:00(22/2)	07:00(22/4)		
		08:00(21/8)	08:00(21/6)	08:00(21/4)	08:00(21/8)		
		09:00(21/9)	09:00(21/12)	09:00(21/9)	09:00(21/11)		
		10:00(21/17)	10:00(21/12)	10:00(21/11)	10:00(21/14)		
		11:00(21/5)	11:00(21/4)	11:00(21/4)	11:00(21/4)		
		12:00(21/7)	12:00(21/2)	12:00(21/2)	12:00(21/2)		
		13:00(21/2)	13:00(21/1)	13:00(21/2)	13:00(21/1)		
		14:00(21/7)	14:00(21/3)	14:00(21/2)	14:00(21/4)		
		15:00(21/11)	15:00(21/3)	15:00(21/2)	15:00(21/2)		
		16:00(21/10)	16:00(21/5)	16:00(21/6)	16:00(21/8)		
		17:00(21/4)	17:00(21/8)	17:00(21/3)	17:00(21/9)		
		18:00(21/14)	18:00(21/12)	18:00(21/9)	18:00(21/10)		
		19:00(21/11)	19:00(21/12)	19:00(21/5)	19:00(21/11)		
		20:00(21/8)	20:00(21/9)	20:00(21/6)	20:00(21/8)		

Controle nas Recepções de quem está Agendado, Check in, Visualizações .

Legenda da Ação: Agendado Entrou				
Agendamentos do Dia 08/09/2020 - Quantidade(334)				
Ação	Horário	Local	Matricula	Nome
	07:00 - 07:59	NATACAO ADULTO	2522	ANDREIA UBER ESPINOSA DRZEWINSKI
	07:00 - 07:59	BOXE	4293	DEBORA VARGAS PAYNES
	07:00 - 07:59	NATACAO ADULTO	2722	ERIK DUARTE RADKE
	07:00 - 07:59	BOXE	105365	FELIPE KOWAL
	07:00 - 07:50	ACADEMIA	14035	GIOVANA PASQUAL BARBISAN
	07:00 - 07:50	PISCINA EXTERNA*	23134	HELIO RICARDO MACHADO LOPEZ
	07:00 - 07:55	PISCINA TERMICA*	2795	LOURENCO FLESCH NETTO
	07:00 - 07:55	PISCINA TERMICA*	17495	PEDRO MARTINS DOS SANTOS
	07:00 - 08:00	PERCORRER	101991	TATIANA DORNELLES KALIL
	07:00 - 07:55	PISCINA TERMICA*	103529	THALES CARNEVALI GOMES
	07:30 - 08:29	ATHLETIC TRAINING*	15011	ADRIANA O CECINAS ZANCHI DA COSTA

Registro de quem vem ao clube pra usar alguma Área sem Agendamento, tipo Pista, Biblioteca, Restaurantes .

ACESSO NÃO AGENDADO - CONSULTAR POR DIA			
Página: 1 de 1	Buscar: <input type="text"/> <input type="button" value="Enviar"/>	Informe o dia: <input type="text"/> <input type="button" value="Enviar"/>	<input type="button" value="Limpar Filtros"/> <input type="button" value="Adicionar"/>
Registro de Acesso no Dia 08/09/2020 - Quantidade(39)			
Hora	Local	Matrícula	Nome
06:25	Pista	16236	CAROLINA DIEHL BERQUO
06:27	Pista	16480	TATIANA SOUZA MULLER
06:29	Pista	14938	ANDREA CRISTINA DA SILVA CARDOSO
06:32	Pista	23566	GELSON FERREIRA VAQUEIRO
06:33	Pista	23410	HELOISA HELENA G ANDRETTA LOMANDO
06:46	Pista	16139	ANDRE LUIZ HEBMULLER
06:59	Pista	15331	CRISTINA NIEDERAUER DE SOUZA
07:05	Pista	102966	LIGIA DENISE DUPONT
07:21	Pista	23475	BIANCA KLEIN VIEIRA
07:23	Pista	2697	MARIEMA BERTINI BOETTCHER
07:30	Tenis	8424	HERMES HORN
07:32	Tenis	9892	JOSE FRANCISCO VIELMO
07:35	Pista	2875	KARINA SOARES SIEBRA
07:47	Pista	23569	RENATO DA SILVA ARAUJO

Controle de Locais, Turmas, Vagas, Lotação, Horários

ATLETISMO ESCOLA	3	✓	✗	✓	✗	✓	✗	✗	✓	✓	✓
BALLET	2	✗	✗	✗	✗	✗	✗	✗	✓	✓	✓
BEACH TENNIS 1*	3	✓	✓	✓	✓	✓	✓	✓	✓	✓	✓
BEACH TENNIS 2*	3	✓	✓	✓	✓	✓	✓	✓	✓	✓	✓
BEACH TENNIS 3*	3	✓	✓	✓	✓	✓	✓	✓	✓	✓	✓
BEACH TENNIS ESCOLA 4	2	✓	✓	✓	✗	✗	✗	✗	✓	✓	✓
BOXE	3	✓	✓	✓	✓	✓	✗	✗	✓	✓	✓
EQUIPE - ATLETISMO - ARATACA	7	✓	✓	✓	✓	✓	✗	✗	✓	✓	✓
EQUIPE - ATLETISMO - GERIMAR	7	✓	✓	✓	✓	✓	✗	✗	✓	✓	✓
EQUIPE - ATLETISMO - YURI	7	✓	✓	✓	✓	✓	✗	✗	✓	✓	✓
EQUIPE - GA - GEAN	7	✓	✓	✓	✓	✓	✗	✗	✓	✓	✓
EQUIPE - GA - VARDAN	7	✓	✓	✓	✓	✓	✗	✗	✓	✓	✓
EQUIPE - GR - ASPIRANTE	7	✗	✓	✗	✓	✗	✗	✗	✓	✓	✓
EQUIPE - GR - BASE	7	✗	✓	✗	✓	✓	✗	✗	✓	✓	✓
EQUIPE - GR - PRINCIPAL	7	✓	✓	✓	✓	✓	✗	✗	✓	✓	✓
EQUIPE - JUDO - DANIEL	7	✓	✗	✓	✗	✓	✗	✗	✓	✓	✓
EQUIPE - JUDO - KIKO	7	✓	✓	✓	✓	✓	✗	✗	✓	✓	✓
EQUIPE - TENIS - FABIO	5	✓	✓	✓	✓	✓	✗	✗	✓	✓	✓
EQUIPE - TENIS - GABRIEL	5	✓	✗	✓	✗	✗	✗	✗	✓	✓	✓
EQUIPE - TENIS MESA - 08-17	5	✓	✗	✓	✓	✓	✗	✗	✓	✓	✓



Liberação de Agenda conforme divulgação dos Decretos

30

PROCESSAR AGENDA DOS LOCAIS	
Selecione o Local:	-Todos-
Data Inicial:	08/09/2020
Data Final:	08/09/2020
ENVIAR	



Sistema de Pesquisa para o Projeto Criança

SOGIPA - PROJETO CRIANÇA
PESQUISA INTENÇÃO AO RETORNO DAS AULAS PRESENCIAIS:
Nome (opcional) <input type="text"/>
Turma (obrigatório) <input type="text"/>
<p>1 - Considerando a possibilidade de retorno às aulas presenciais com regras e cumprindo com os cuidados, o distanciamento e os protocolos exigidos pelos órgãos de saúde, você mandaria seu filho/sua filha à escola?</p> <p> <input type="radio"/> Sim. Quando? na reabertura da escola <input type="radio"/> Sim. Quando? após vacinação <input type="radio"/> Sim. Quando? em 2021 <input type="radio"/> Sim. Quando? outros: <input type="text"/> </p> <p> <input type="radio"/> Não. Prefiro seguir com as aulas online </p>
<p>2 - Seu filho/sua filha faz parte do grupo de risco, mora ou tem contato direto com alguém que faz parte deste grupo?</p> <p> <input type="radio"/> Sim, faz parte do grupo de risco; <input type="radio"/> Sim, mora com pessoa que faz parte do grupo de risco; <input type="radio"/> Sim, tem contato direto com pessoas de grupo de risco; <input type="radio"/> Não. </p>

Painel para Visualização e Controle

PROJETO CRIANÇA - PESQUISA						
Página: 1 de 0		Buscar: <input type="text"/> <input type="button" value="Enviar"/>			 Limpar Filtros	
Quantidade(0)						
Nº	Participante	Turma	Dt.Cadastro	Hora	IP	Pesquisa

Sistema de Votação Online

HOME - ADMINISTRADOR						
Legenda da Ação/Status: ● Agendado ● Aberta Reunião ● Encerrar Reunião						
Quantidade(1)						
Status	Data Horário	Reunião	Presença Qtd	Votação	Anexo	Ação
●	06/07/2020 19:00	Reunião de apresentação de resultados	 2	<input checked="" type="checkbox"/>		●



VICE-PRESIDÊNCIA: CÍVICO-CULTURAL

Prezado casal presidente, Carlos e Carla Wüppel,

Ao casal Presidente Carlos e sua esposa Carla e aos nossos casais Diretores Alvino e Marilaine Santana, Jorge e Cláudia Garcia e Lauro e Ângela Sanford nossos agradecimentos pela parceria que mantivemos durante o segundo semestre de 2020 no desenvolvimento de atividades junto a Pasta Cívico Cultural.

Aos Diretores de Departamento, mesmo com todas as dificuldades decorrentes da pandemia e dentro das suas possibilidades realizaram algumas atividades, todas atendendo os protocolos exigidos pelo momento.

Ao grupo de colaboradores da Sogipa o nosso muito obrigado pela dedicação e empenho que prestaram a pasta Cívico-Cultural.

O resultado destas atividades realizadas pelos Departamentos consta nos relatórios, que seguem em anexo.

A Pasta Cívico Cultural espera que o ano de 2021 nos traga novas perspectivas para a realização de atividades que atendam aos anseios dos associados da nossa Sogipa.

Adílio Schneider Finger e Maria Helena Hammel Finger

Atenciosamente,



Vice Presidente Cívico Cultural
Adílio Schneider Finger

BIBLIOTECA J. ALOYS

A Biblioteca do J. Aloys iniciou o primeiro semestre de 2020 com suas atividades fundamentais e deu continuidade a outros serviços. Em 16 de março a Biblioteca interrompeu suas atividades presenciais devido à crise sanitária mundial causada pela COVID-19 retomando parte de suas atividades em 25 de maio.

Mesmo em meio a um período de desafios a Biblioteca J. Aloys sempre buscou formas de manter alguns de seus serviços ativos para os sócios. No segundo semestre de 2020 a Biblioteca J. Aloys deu continuidade as suas atividades e serviços presenciais, porém com restrições. Os serviços oferecidos no ano de 2020 foram:

SERVIÇOS OFERECIDOS

A Biblioteca J. Aloys oferece diversos serviços melhor atender seus sócios, entre eles:

- Empréstimo, renovação e reserva de livros e revistas;
- Jornais;
- Gibis;
- Ambiente climatizado;
- Xerox e Impressão;
- Cyber;
- Acesso a Internet;
- Espaço de convivência com vista para a pista de corrida;
- Biblioteca Infantil;
- Sala de Estudos;
- Lista de novas aquisições;
- Hora do Conto;
- Oficinas;
- Atendimento por telefone e por email;
- Televisão disponível para divulgação de atividades e informações pertinentes;
- Catálogo online disponível para consulta, pesquisa, renovação e reserva;
- Conteúdo digital [livros em formato pdf];
- Serviço de referência para auxílio de busca de obras;
- Acervo especial para consulta referente ao vestibular da Ufrgs;
- Espaço de leitura para funcionários (Refúgio);
- Drive Thru.

ACERVO

A Biblioteca J. Aloys constitui seu acervo através de aquisições, doações e multas. A Biblioteca possui uma coleção de obras que abrangem assuntos de: conhecimentos gerais, acervo de periódicos, acervo de referência, acervo histórico, acervo infanto-juvenil e acervo de literatura de ficção com mais de 50 nacionalidades, dos quais:

- 12.772 são exemplares de livros;
- 500 são exemplares de livros em alemão;
- 300 são obras de referência (dicionários, enciclopédias, etc);
- 2.357 são exemplares de periódico.

Totalizando um acervo geral de 15.929 documentos.

**Os dados podem variar se comparados entre o 1º e o 2º semestre, pois durante o ano existem atividades de inventário e organização da coleção.*

AQUISIÇÕES

Durante o primeiro semestre de 2020 a biblioteca realizou aquisições e recebeu doações de obras e periódicos que totalizaram:



- Compras : 27
- Doações: 374 (214 foram inseridas no acervo 160* tiveram outro encaminhamento)
- On-line: 80
- Periódicos: 189

Total: 670 exemplares

**As obras advindas de doações que não se enquadram com os critérios do acervo são encaminhados para doação ou para venda.*

PERIÓDICOS

O acervo de periódicos é composto por exemplares que advém de aquisições, assinaturas num total 18 títulos, nos quais:

- 07 títulos são de revistas por assinaturas;
- 03 títulos são de jornais por assinatura (diário) e 01 assinatura compartilhada;
- 01 títulos são de revistas por cortesias;
- 05 títulos por compra (gibis e demais títulos).

**Os dados podem variar se comparados entre o 1º e o 2º semestre, pois durante o ano alguns periódicos encerraram a comercialização impressa dos seus materiais.*

ESTATÍSTICAS DA BIBLIOTECA

A seguir, apresentamos os dados estatísticos de 2020 da Biblioteca J. Aloys:

- Período de Funcionamento: 218 (segunda a sábado até março, após este mês o atendimento passou a ser de segunda a sexta)
- Frequência de Sócios: 5.088
- Empréstimos de Livros: 2.746
- Empréstimos de Periódicos: 654
- Leitura de Jornais: 988
- Leituras de Revistas: 752
- Renovações: 353
- Reservas: 1.125
- Referência: 590
- Serviço de Internet: 114
- Acesso Terminal Web (reserva renovação): 556
- Hora do Conto Virtual: 35

PROJETOS DE PROMOÇÃO A LEITURA

A Biblioteca J. Aloys desenvolveu as seguintes atividades para a promoção da leitura entre seus associados:

DIA DO LEITOR



Janeiro



Não contabilizado



Biblioteca



Parabenizar os leitores pelo seu dia.

BIBLIOFOLIA





02/01 a 02/12



Não contabilizado



Biblioteca



Promover atividades lúdicas.

HORA DO CONTO VIRTUAL (SOGIPA EM CASA)

Março em diante



Não contabilizado



Sogipa em casa



Projeto integrante do SOGIPA EM CASA

HIGIENIZAÇÃO DO ACERVO

Carnaval



Procedimento não contabilizado



Biblioteca



Procedimento administrativo para organização e alinhamento do acervo da Biblioteca.

HOMENAGEM LITERÁRIA

Janeiro a Junho



Não contabilizado



Biblioteca



Homenagear ícones da literatura

DIA INTERNACIONAL DO LIVRO INFANTIL

Abril



Não contabilizado



Biblioteca



O projeto visou estimular o gosto pela leitura.

DIA NACIONAL DO LIVRO INFANTIL

18 de Abril





Não contabilizado



Biblioteca



O projeto visou estimular o gosto pela leitura.

DIA MUNDIAL DO LIVRO



Abril



Não contabilizado



Biblioteca



Valorizar o livro e a leitura.



OSCAR LITERÁRIO



Maio



Não contabilizado



Biblioteca



O projeto visou estimular a leitura e verificar o gosto literário dos seus associados.

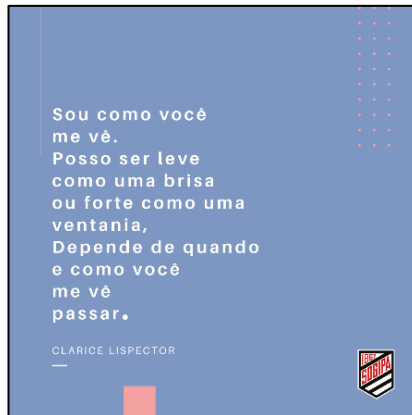

CORREIO LITERÁRIO



12 de junho



Não contabilizado



Instagram



O projeto visou estimular o gosto pelo gênero literário de romance.

INTERVENÇÃO POÉTICA



Maio



Não contabilizado



Instagram



Estimular a leitura poética.

DIA DA BIBLIOTECA



09 de abril





Não contabilizado



Biblioteca



Valorizar o espaço da Biblioteca.

LIVROS DIGITAIS



Janeiro a Junho



200 obras



Biblioteca digital



A biblioteca intensificou seu acervo digital para facilitar o acesso.

ARRAIÁ DA LEITURA



Junho



Não contabilizado



Biblioteca

DRIVE THRU DA LEITURA



22/06 em diante



Não contabilizado



Biblioteca/Memorial



Facilitar o acesso a leitura (em tempo de distanciamento social)

LEITURAS VIRTUAIS



Mensal



Não contabilizado



Biblioteca



Contaçon de história da plataforma virtual do Zoom.

HORA DO CONTO VIRTUAL



01/08 em diante



Não contabilizado

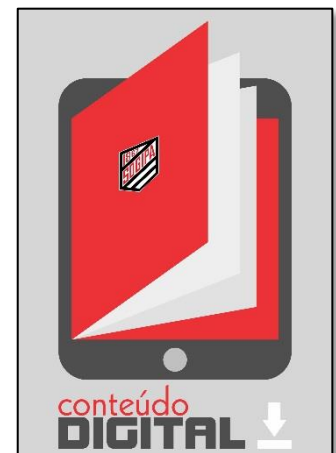

37





Biblioteca



Contaçon de história através da plataforma virtual do Zoom.

LISTA DE LEITURA

Mensal



Não contabilizado



Biblioteca



Divulgação mensal nas redes sociais

ANIVERSÁRIO DA SOGIPA

Agosto



Não contabilizado



Biblioteca



Contaçon da história do clube.

DIA DOS PAIS

Agosto



Não contabilizado



Biblioteca



Hora do conto especial do Dia dos Pais

INVENTÁRIO

16/09 a 23/09



Não contabilizado



Biblioteca



Período de contagem e limpeza geral de todo o acervo.

LENDAS E CONTOS GAUCHESCOS

Setembro



Não contabilizado



Biblioteca





Contaçãõ de contos de lendas gaúchas.

DIA DA CRIANÇA



12/10



Não contabilizado



Biblioteca



Hora do conto especial e oficina para as crianças via Zoom.

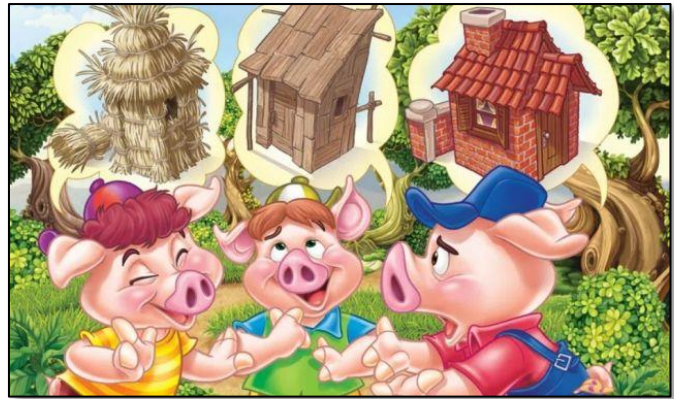

DIA DO HALLOWEEN



Outubro



Não contabilizado



Biblioteca



Contaçãõ de historinhas de terror

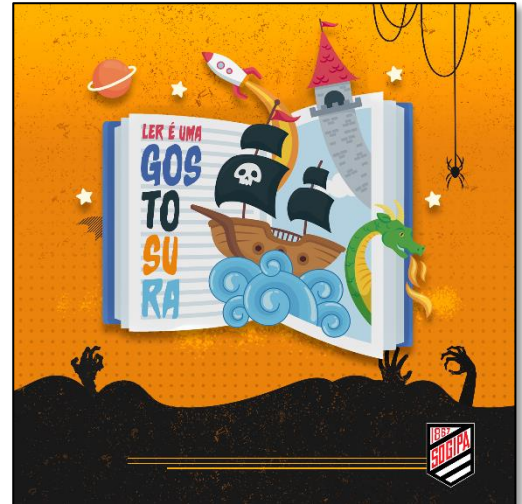

NATAL



Dezembro



Não contabilizado



Biblioteca



Doações de livros aos sócios

VENDA DE PAPEIS



Dezembro



Não contabilizado



Biblioteca



Descarte de materiais em desuso.



MEMORIAL SOGIPA

O Memorial da Sogipa deu continuidade as suas atividades fundamentais no primeiro semestre de 2020/1. Em 16 de março o Memorial interrompeu suas atividades devido à crise sanitária mundial causada pelo COVID-19, sem atendimentos presenciais apenas via solicitação por email.

SOLICITAÇÕES DE PESQUISA - EXTERNAS



1º Semestre



Uma (02)



Memorial



Foi atendida a duas solicitações de pesquisa externas durante o primeiro semestre de 2020.

SOLICITAÇÕES DE PESQUISA – INTERNAS



1º Semestre



Três (03)



Memorial



Foram atendidas três solicitações de pesquisas internas, oriundas dos departamentos de Marketing, Eventos e Biblioteca.

DOAÇÕES



1º Semestre



Três (03)



Memorial



Foram registradas duas doações ao Memorial. Uma extensa doação proveniente do acervo do extinto Departamento de Esgrima, contendo quadros, pôsteres, e em maior extensão, troféus e premiações do departamento. Também fora recebida doação da sócia Tiziana Riboni Engel, na ocasião foram doados itens relativos à Oktoberfest. Recebido um boton da Sogipa, doador Sr. Fernando Henning ex-associado.

EXERCÍCIOS INTERNOS



1º Semestre



Memorial



Fora modificada forma de armazenamento das medalhas do acervo. Iniciado recondicionamento das medalhas em embalagens plásticas com fecho zip, possibilitando a visualização da medalha sem necessidade de manuseio direto, atividade ainda em andamento;

Fora realizado trabalho de escaneamento em alta resolução (1600dpi) nas imagens de Jacob Aloys Friederichs, demanda solicitada por pesquisa interna; jornal Karneval-Zeitung des Turner-Bundes, de 1905, realizada transcrição paleográfica e tradução parcial; Ata de Diretoria de 18 de fevereiro de 1920, transcrita e traduzida.

Fora realizada a higienização e catalogação da doação do Departamento de Esgrima, que constituí em cerca de 30 troféus e uma dezena de quadros e medalhas, também realizado polimento dos troféus mais antigos e em condições precárias.



SOLICITAÇÕES DE PESQUISA – EXTERNAS



2º Semestre



Uma (01)



Memorial



Foi atendida uma solicitação de pesquisa externas durante o segundo semestre de 2020.

SOLICITAÇÕES DE PESQUISA – INTERNAS



2º Semestre



Duas (02)



Memorial



Foram atendidas duas solicitações de pesquisas internas, oriundas da diretoria e assessoria.

DOAÇÕES



2º semestre



Não contabilizou



Memorial



Não houve

HIGIENIZAÇÃO DO MEMORIAL



2º semestre



Não contabilizado



Memorial



Foi realizada a higienização do espaço do Memorial.

DEPARTAMENTO BÁVAROS

Diretor: Hildor Enio Faber

07/07 - Foi encaminhado aos componentes Haberer um manual para participações em Reuniões Virtuais com o aplicativo ZOOM.

10/08 - Reunião Virtual em Homenagem aos 153 anos da SOGIPA.

29/08 - Reunião Festiva Virtual de Agosto. Durante este mês, foi colocado na cumeieira da nossa casinha, o Galo do Tempo, que sinaliza a direção do vento.

15/09 - Reunião da Oktoberfest 2020 Sogipa – Preparação Da nossa participação na 1ª Oktoberfest Virtual da Sogipa

29/09 - Reunião Festiva Virtual de Setembro

03/10 - Participação dos Haberer na 1ª Oktoberfest Virtual da Sogipa



DEPARTAMENTO CORAL

O coral iniciou suas atividades em 13/02/2020 e ensaiou presencialmente até 12/03. Em fevereiro, foram realizadas oficinas de leitura de partitura e de ritmo, ministradas pelo regente Luciano, tendo os ensaios regulares iniciado na primeira semana de março. A partir da data de 17/03, em razão da pandemia do coronavirus, as atividades



presenciais foram suspensas no clube. O coral adulto passou, então, a ensaiar através do aplicativo de videoconferência Zoom Meeting e de chamadas de vídeo em grupo pelo aplicativo WhatsApp. Esse recurso, utilizado pelos coros ao redor do mundo, possibilitou a continuidade do trabalho e a manutenção da inteiração entre coralistas e o regente Luciano. Os ensaios virtuais por naipes, duetos e quartetos ocorreram duas vezes na semana, às quartas e quintas-feiras à noite.

No primeiro semestre, o coral realizou dois vídeos, totalmente idealizados, ensaiados e produzidos durante a pandemia do coronavírus. O primeiro, Caminho das Águas, canção de Rodrigo Maranhão popularizada pela cantora Maria Rita, foi lançado em 22 de abril, tendo sido alvo de reportagem veiculada no Jornal do Almoço (RBS TV) do dia 06 de junho.



O segundo, A Felicidade Bate A Sua Porta, canção de Luiz Gonzaga Jr., gravada por diversos cantores, estreou em 01 de junho. Esse trabalho teve seu lançamento precedido por uma intensa campanha de marketing nas redes sociais do Coral Sogipa, intitulada “ O que te faz feliz”, em que os cantores do Coral Sogipa aparecem clicados em momentos de descontração.

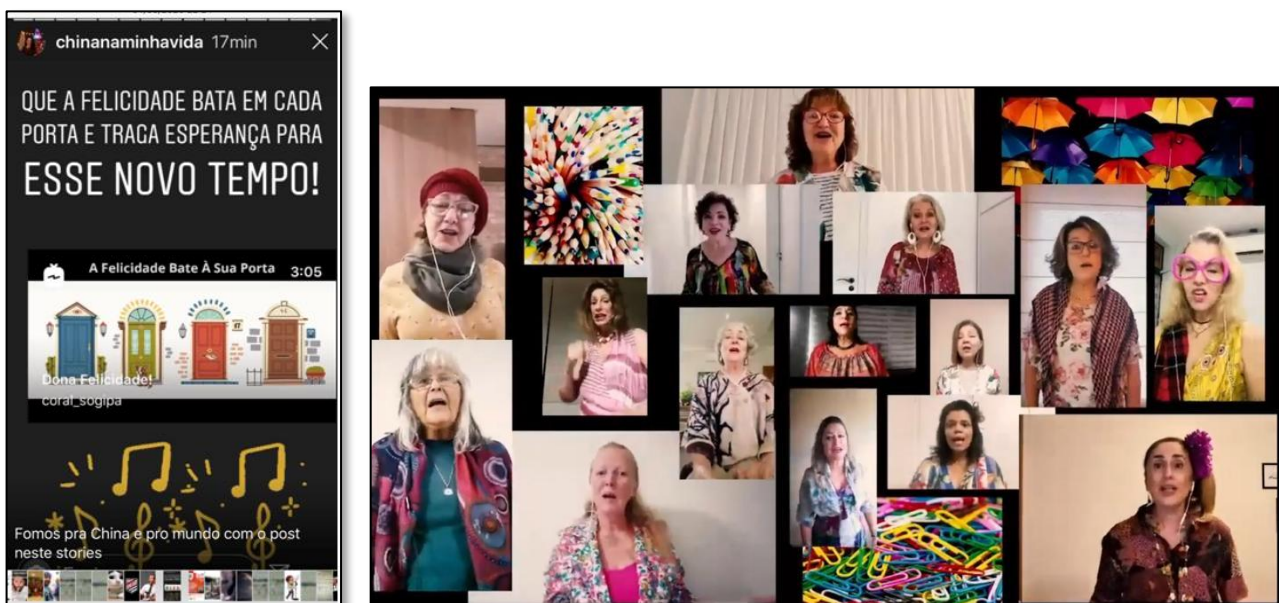

Ambos foram disponibilizados ao clube para postagem no site e em suas redes sociais.

Durante o segundo semestre, em razão da pandemia, o coral adulto seguiu ensaiando através do aplicativo de videoconferência Zoom Meeting e de chamadas de vídeo em grupo pelo aplicativo WhatsApp. Os ensaios virtuais por naipes, duetos e quartetos seguiram ocorrendo duas vezes na semana, às quartas e quintas-feiras à noite.

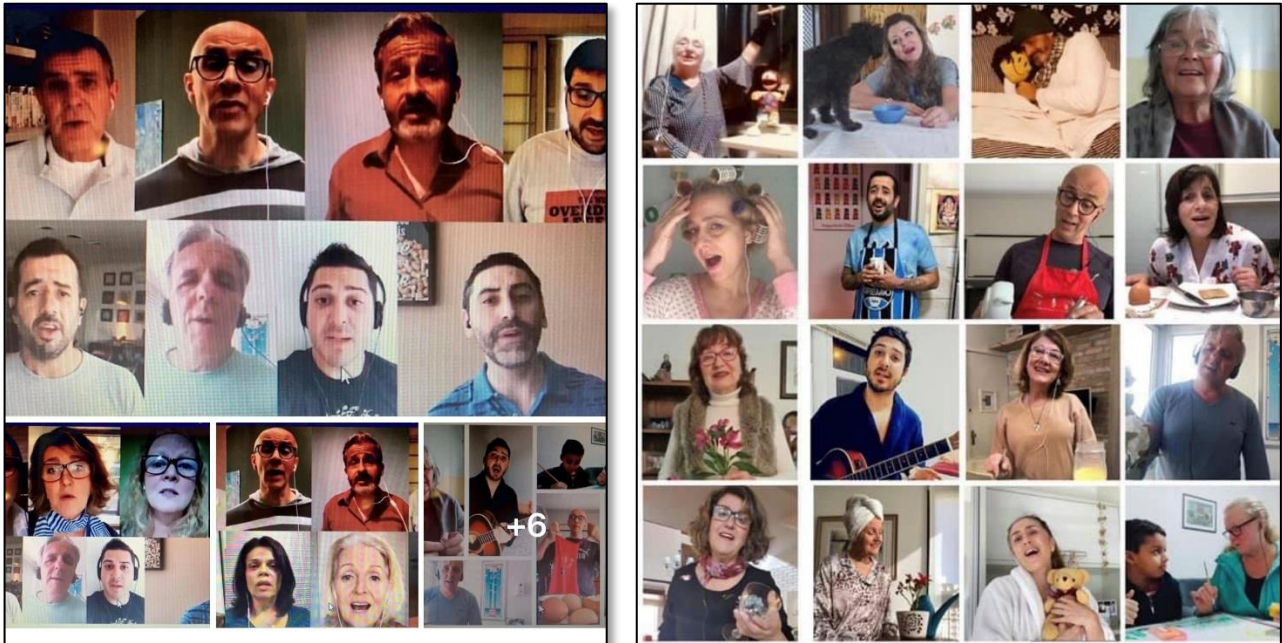

No período de julho a dezembro, o coral esteve bastante ativo, tendo produzido mais três vídeos (totalizando, assim, cinco vídeos integralmente ensaiados e produzidos durante o ano de 2020).

São eles:

- Corra e Olhe o Céu, canção de Cartola, lançado em 31 de julho (1.132 visualizações);
- Bola de Meia, Bola de Gude, canção de Milton Nascimento e Fernando Brandt, lançado no dia 12 de outubro, em comemoração ao dia da criança (915 visualizações);
-



- White Christmas, canção de Irvin Berlin, lançado em 11 de dezembro, vídeo natalino realizado em

parceria com a Sogipa (3.034 visualizações).

Os três vídeos realizados no segundo semestre (a exemplo dos outros dois) tiveram seu lançamento precedido por intensas campanhas de marketing realizadas por equipe do próprio coro com o objetivo de promover e divulgar o coral adulto e a Sogipa nas redes sociais.

O trabalho de divulgação realizado alcançou excelente resultado, dando margem ao recebimento de diversos convites para participar de festivais de coros locais, nacionais e internacionais. Em agosto o coral adulto participou da Semana Cultural Virtual da AABB de Porto Alegre; em setembro, do 6º estival Amazonas de Corais; em novembro, do Festival Maranhense de Coros e do Festival de Coros do Recôncavo Baiano; em dezembro, do Festival Natalino da Federação Amazonense de Corais, do Festival Internacional de Coros Natalinos da UNP e do 1º Encuentro Coral Internacional Navideño da cidade de Tlaxcala, México.

Por fim, em 12 de novembro, o Coral Sogipa - dando continuidade a suas tradicionais apresentações anuais em espaços do clube - realizou e promoveu o sexto PopPockets, o primeiro on-line. Veiculado através do canal de Youtube da Sogipa, o evento recebeu onze coros cênicos oriundos de diversas regiões do Brasil. A apresentação, composta por 24 performances, foi assistida por cerca de 1.700 pessoas.

Coral Vozes Plenas

Regente: Edite Marx

Devido as dificuldades de acesso e conhecimento no manuseio das ferramentas da internet, até agosto as atividades do coral foram realizadas à distância, através de envio de material como letras das músicas e vídeos gravados pela regente e postados no grupo do Whatsapp, onde cada participante pode ensaiar acompanhando os mesmos, conforme segue exemplificado em anexo.

Em agosto conseguimos nos conectar através do aplicativo Meet, sendo que nossos encontros passaram a ser no formato de reuniões, no horário habitual dos ensaios (Terças-feiras, das 14h às 16h).





No entanto, as atividades continuaram a ser enviadas pelo Whatsapp, através do qual a regente enviava as bases para ensaio dos diferentes naipes vocais e as cantoras, por sua vez, devolviam vídeos gravados no modo “self”, cantando a sua parte. Com a juntada de todos os vídeos, foi possível fazer edições do coral cantando em grupo, em 2 naipes de vozes. Desta forma, produzimos e publicamos nas redes sociais 2 vídeos;

Ambos estão no site do clube.

- Aniversário de 153 anos da Sogipa e Jubileu de prata do Coral Vozes Plenas, com a canção folclórica alemã “Lustig”.



- Mensagem natalina aos associados e colaboradores da Sogipa com a canção



A campanha de doação roupas femininas e para recém-nascidos ao Hospital Conceição foi encaminhada ao grupo pelo whatsapp, sendo que os donativos podiam ser entregues direto no endereço da enfermeira chefe ou recolhidos pela regente, para depois serem entregues.

O coral vozes plenas completa 25 anos de atividades na sogipa. O grupo tem repertorio que vai das músicas gaúchas até MPB

Participação no Jantar de Aniversário 153 Sogipa

De 13 a 30/10/20 foi feita campanha de arrecadação de roupas femininas/bebê para doação à maternidade do Hospital Conceição a/c Enfermeira chefe Inês.

Gravação das bases para o vídeo natalino.

Lançamento no site da Sogipa do vídeo natalino como presente aos associados e colaboradores. O intuito foi substituir a tradicional Ronda Natalina, que realizamos todos os finais de ano, pelos setores e departamentos da Sogipa, cantando músicas natalinas para os funcionários e associados presentes



DEPARTAMENTO DE CULTURA GAÚCHA – DCG MESCLA DOS GUAPOS

Casal Diretor: Eduardo Oliveira e Flávia Carpes

Em decorrência da pandemia, o primeiro semestre de 2020 restringiu muito as nossas atividades. Havíamos planejado um calendário repleto de atividades para o primeiro semestre que seria este:

20/02/2020 – Primeira reunião da diretoria do departamento, dando boas vindas aos novos integrantes e apresentando o calendário 2020 do departamento.

04/03/2020 – INÍCIO DAS AULAS DE DANÇAS GAÚCHAS: Esta atividade seria realizada todas as quartas-feiras com formação de um grupo de danças comandados por um professor e coreógrafo especializado em danças gaúchas. Em decorrência da pandemia, só pudemos ter os 2 primeiros encontros. Após isso, as aulas foram suspensas.

17/04/2020 –BAILE ALEÚCHO: Tradicional evento criado pelo DCG, traz a mescla das culturas alemã e gaúcha em um ambiente de muita festividade. Baile com música e comida típica alemã e gaúcha. Este evento havia sido descontinuado há quase 20 anos. Foi recolocado no calendário do departamento em 2019 tendo tido um belo resultado de integração. Neste ano não pode ser realizado pelo cancelamento das agendas pela pandemia.

10/05/2020 – GALETO DE DIA DAS MÃES: O evento já estava no calendário do departamento mas não pode ser realizado em decorrência da pandemia.

13/06/2020 – FESTA JUNINA DA SOGIPA: O departamento já estava organizado para participar das festividades juninas do clube oferecendo em sua barraca o PicaPão, tradicional lanche criado pelo próprio Departamento que consiste em um “Pão cacetinho” com bife de picanha e cebola grelhada no disco. Este evento também foi suspenso pela pandemia.

Esporadicamente, a Patronagem (Diretoria) do Departamento de Cultura Gaúcha se reúne para planejar as atividades. Porém, como não temos perspectivas de execução de qualquer evento para o ano de 2020, apenas deliberamos algumas questões do departamento.

Departamento de Escoteiros

O reinício das atividades do Departamento ocorreu em 07/03, com a presença da Diretoria Executiva do clube.

Em virtude da Pandemia pelo COVID-19, foi realizada somente mais uma atividade na sede do clube, no dia 14/07 e, a partir da segunda quinzena de março foram suspensas as atividades presenciais.

Após um curto período de preparação das chefias e reorganização da sistemática de aplicação, as atividades forma passaram para o modo virtual, sendo a periodicidade e os horários, definidos por cada seção (Lobinhos, Escoteiros, Sêniores e Pioneiros).

Até o momento, independente da orientação do poder público local, a União dos Escoteiros do Brasil ainda não autorizou o retorno às atividades presenciais, porém o escotismo segue no meio virtual.

Mesmo com a redução na participação dos jovens, principalmente dos mais novos, o Departamento de Escoteiros tem mantido atividades regulares, inclusive com “acampamentos e cerimônias”, além de atividades de integração com outros Grupos Escoteiros.

Como destaque, mesmo sem a possibilidade de atividades de campo, diversos jovens conseguiram evoluir em suas formações escoteiras, conquistando suas Promessas, diversos níveis intermediários e tivemos duas entregas do maior grau de conquista escoteira, a Lis de Ouro, para as escoteiras Mirella Nunes e Yasmin Orsolini.

Em 04/07 o Departamento, através de uma campanha de arrecadação interna, de roupas, brinquedos, itens de higiene pessoal e recursos financeiros, fez sua Boa Ação semestral junto à comunidade carente no entorno da sede de São Francisco de Paula. A entrega ficou restrita aos adultos (pais e chefes) e a distribuição à população ficou sob a responsabilidade da diretoria da escola local (Escola Presidente Castelo Branco). Nesta “Campanha do Agasalho” foram doadas mais de 3.000 peças de roupa, 50 pares de calçados, dezenas de brinquedos, 200 kits de higiene pessoal e 90 cestas básicas.

O efetivo atual do Departamento é de 121 integrantes, sendo 97 jovens e 24 adultos voluntários.

BOA AÇÃO DE INVERNO

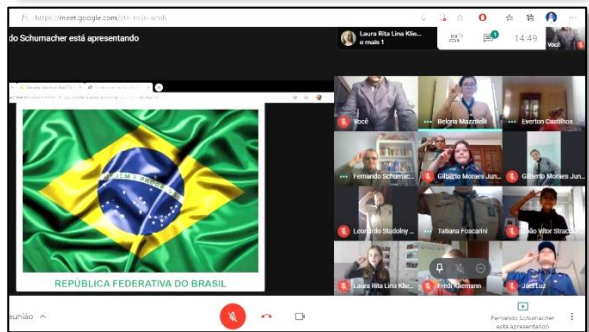

ATIVIDADES VIRTUAIS





ENTREGA DE LIS DE OURO

Sempre Alerta para Servir!

DEPARTAMENTO ESCOTEIROS

Campanha de arrecadação de brinquedos para comunidade de São Francisco de Paula -RS



14/11/20 a 12/12/2020



Número de crianças beneficiadas: 400



Memorial



Foram disponibilizados pontos de coleta diária nas portarias e secretaria da Sogipa, assim como na Academia Miudinho, Big Odonto e Baterias Real no período de 14 a 30/11/20 e foi realizada ação de coleta presencial com membros adultos (Clã Pioneiro e Chefias) do Grupo Georg Black nos dias 14 e 28/11/20 nas duas portarias e no estacionamento da Sogipa onde a coleta foi feita no sistema Drive Thru.

O Departamento de Escoteiros Sogipa Grupo Georg Black, possui uma sede campestre no município de São Francisco de Paula, cidade carinhosamente chamada de São Xico e por fazer parte desta comunidade, já realiza há décadas a campanha anual de arrecadação de brinquedos para serem distribuídos próximo a data do Natal para as crianças carentes da comunidade. Já faz alguns anos que a distribuição ocorre na Escola Municipal Presidente Castelo Branco, onde os jovens e adultos do Grupo em parceria com a Escola organizam a distribuição, porém este ano devido a pandemia, a



Escola se responsabilizou pela entrega que foi durante a semana quando os alunos e seus responsáveis foram buscar o boletim escolar de fechamento do ano letivo. Foram arrecadados 800 brinquedos entre novos e em bom estado e também foram entregues 400 kits de doces.

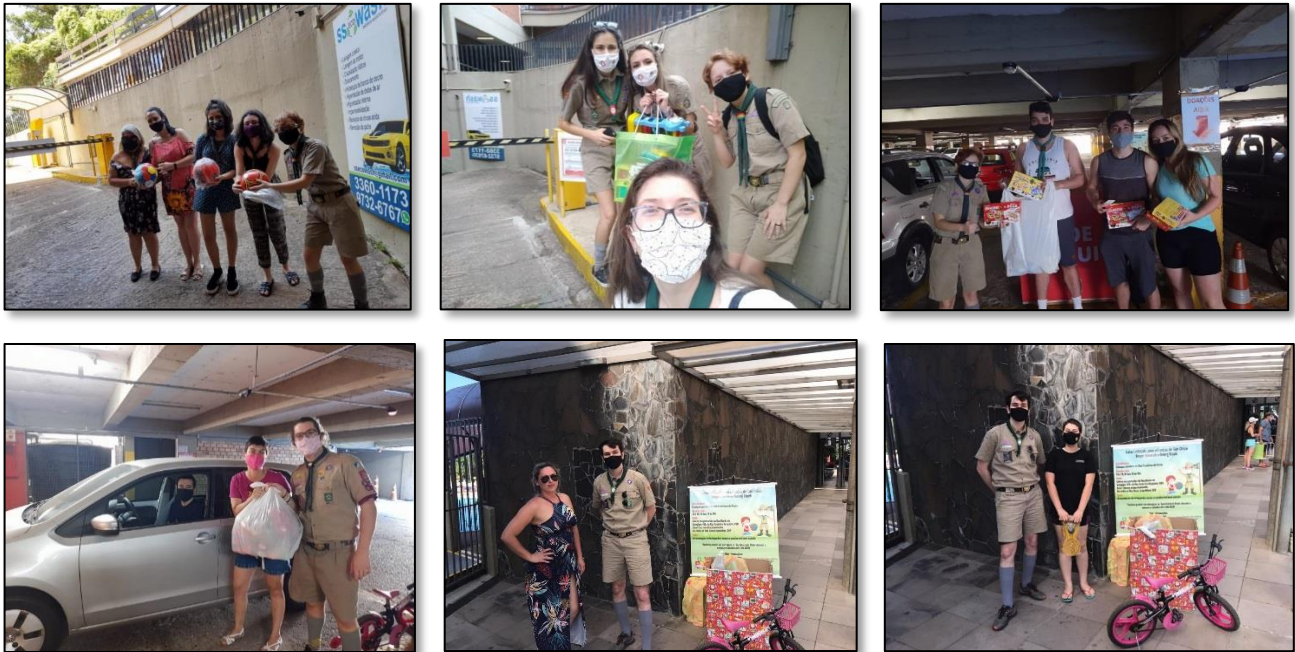

Entrega dia 12/12/2020 na Escola Municipal Presidente Castelo Branco de São Francisco de Paula



Preparação kits de doces e empacotamento de brinquedos na Sede



DEPARTAMENTO PLENITUDE

Diretora: Marlize Lewis

Com a Pandemia do Coronavírus nosso departamento não funcionou durante o ano. Sem almoços e sem chás mensais para preservar as pessoas idosas, que são do grupo de risco.

GRUPO DE BANDEIRANTES – BADEN POWEL

Diretoria: Michelle Coelho Müller

Introdução sobre o Movimento Bandeirante

A Federação de Bandeirantes do Brasil (FBB) é uma organização nacional de educação não formal, sem fins lucrativos, sem distinção de credo, etnias e gêneros, voltada ao público infanto-juvenil. Desenvolve um trabalho comprometido com a formação de pessoas mais solidárias e conscientes de seu papel na sociedade.

O Movimento Bandeirante possui um Programa Educativo com metodologia própria, fundamentada na convivência em equipes e na aquisição de conhecimentos e habilidades de forma lúdica. Uma proposta educativa baseada em princípios e valores éticos, morais, sociais e espirituais.

O lema “Semper Parata” (prestação de serviço à comunidade) adotado pelos Bandeirantes de todo o mundo é parte fundamental da metodologia Bandeirante. As atividades proporcionam a experimentação através do “aprender fazendo”, onde os participantes desenvolvem criatividade, solidariedade, respeito ao próximo e ao bem comum.

Atuante no Brasil desde 1919, a FBB é pioneira em trabalhos ininterruptos com voluntários e já beneficiou, através de ações educativas, cerca de um milhão de crianças, jovens e adolescentes. Hoje está presente em 15 estados brasileiros, com voluntários (dirigentes e coordenadores) que trabalham com mais de 10 mil Bandeirantes (meninas e meninos).

Ano que vem comemoraremos o centenário do Movimento Bandeirante no Brasil. Haverá uma série de atividades marcantes em todo o país.

A Federação de Bandeirantes do Brasil é, no país, a representante oficial da Associação Mundial de Bandeirantes (World Association of Girls Guides and Girl Scouts – WAGGGS) que é reconhecida pela ONU como uma das maiores organizações internacionais de educação não-formal.

Grupo Baden-Powell

O Grupo Baden-Powell foi fundado em abril de 1948 e é o primeiro grupo de bandeirantes formado no Estado do Rio Grande do Sul.



Há setenta anos que o grupo Baden Powell promove na Sogipa o desenvolvimento máximo do potencial e das habilidades de crianças e adolescentes para que se tornem cidadãos mais responsáveis no mundo.

No primeiro semestre de 2018 foram realizadas as seguintes atividades:

Área: Bandeirantismo – Início das Atividades

- Data: 07/03
- N° de Participantes: 14



- Local: Sede Bandeirante
- Objetivos Específicos:

Atividade comemorativa ao Dia do Pensamento de 2020, na qual foram trabalhados os temas da inclusão, equidade e diversidade através de várias dinâmicas com os ramos Ciranda e B1.

Esta foi a única atividade presencial do semestre.

Após, o primeiro dia de atividade presencial, com o advento da pandemia as atividades presenciais foram suspensas e passaram a ser realizadas de forma online.

O Ramo Ciranda que abarca a faixa etária de 05 a 08 anos vem realizando as atividades por meio de tarefas enviadas pelas coordenadoras e há dois meses realizam um encontro virtual por mês. Seguem abaixo algumas das atividades do Ramo Ciranda:

Atividade sobre a simbologia do Movimento Bandeirante / Atividade sobre Acantonamento em casa

O Ramo B1 que abarca a faixa etária de 09 a 12 anos, nos meses de abril e maio realizou atividades por meio de tarefas enviadas pelas coordenadoras e desde abril realiza encontros virtuais todos os sábados das 16h00min às 18h00min. Seguem abaixo algumas das atividades do Ramo B1:

Participação da Bandeirante Alexandra no concurso virtual de bolos em homenagem ao aniversário de 54 anos do Centro Mundial dos Bandeirantes, Sangam realizado na Índia:

Atividade sobre a positividade e solidariedade na pandemia:

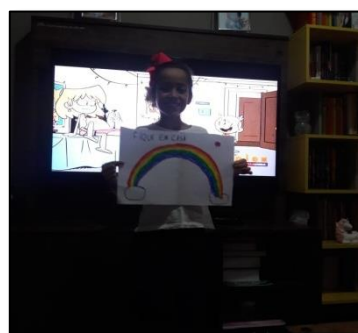

Realização de Especialidades Bandeirantes – Feira de Especialidades:



Gincana virtual em que participaram com bandeirantes de todo o Brasil, durante três meses, com tarefas semanais, as quais versavam sobre os mais diversos temas como saúde, cultura e atualidade, bandeirantismo, ciência, cidadania e meio ambiente.

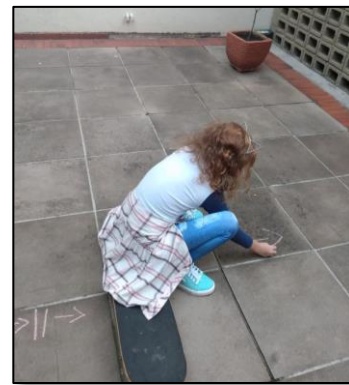
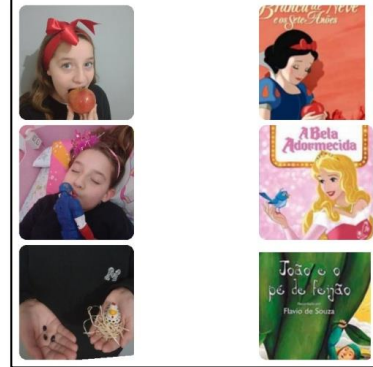
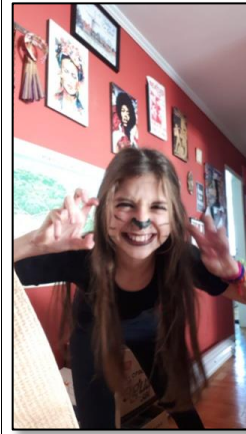

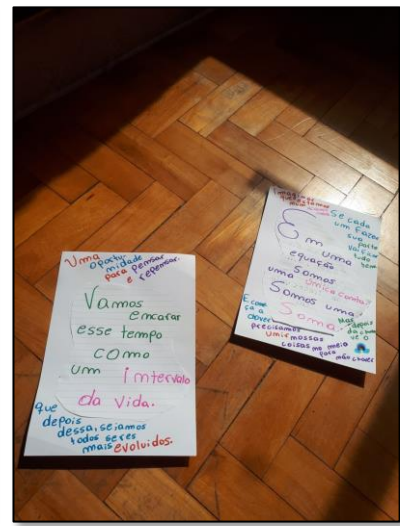

DEPARTAMENTO DE BÁVAROS

Data	Atividade
12/03	<p>Pauta</p> <p>2. - Calendário de atividades 2020;</p> <p>2.1- Indicação de Diretor para 2ª gestão 2020/2021.</p> <p>2.2- Relatório de Atividades e Financeiro de 2019,</p> <p>2.3- Estabelecer valor do subsídio por componente para sustento das atividades e compromissos dos Haberers durante 2020.</p> <p>2.4- Aleucho e Maifest.</p>
25/03	<p>Primeira Reunião Festiva do Ano.</p> <p>Fizemos um tentativa para realização de nossa Reunião de Forma Virtual, não tivemos grande adesão, mas valeu para ensaio.</p>

EVENTOS DO 2º SEMESTRE DA PASTA CÍVICO-CULTURAL

Devido às restrições sanitárias impostas em 2020 para o enfrentamento da pandemia do COVID-19 (e ainda vigentes), se fez necessário o cancelamento, em 2020, do Jantar das Confrarias, Bazar de Natal e Natal Iluminado. Por outro lado, a Comissão organizadora da 67ª Oktoberfest da SOGIPA, com apoio da Diretoria, Departamento dos Bávaros e associados do Clube, realizou a 67ª Oktoberfest sogipana por meio virtual, sem ônus financeiro ao Clube. No dia 03 de outubro de 2020, a partir das 20 horas, em parceria com a escola de música EArte, foi realizada a transmissão de uma live da Super Banda Hopus, que se apresentou no Salão Principal do Clube, que foi decorado e adaptado de acordo com os protocolos sanitários, com a parceria da Decoprisma e EArte.

Registramos uma grande participação dos associados, usando trajes típicos, cada família em sua casa, em integração virtual dos Departamentos do Clube. Também contamos com a bela participação das Cortes, adulta e mirim, da Oktoberfest SOGIPA, tanto na live quanto na divulgação do evento. Durante a transmissão da live, registramos 1.100 (mil e cem) acessos ao canal, e hoje contando com 2.100 (dois mil e cem) acessos.

Foi oferecido para a comunidade sogipana a oportunidade de adquirir um jantar típico, no sistema take away ou delivery. Ao todo, 201 jantares foram entregues. Cada jantar adquirido foi acompanhado de uma garrafa de cerveja artesanal, especialmente elaborada para o evento, pela Confraria da Cerveja da SOGIPA.

A Comissão organizadora da 67ª Oktoberfest da SOGIPA reforça o agradecimento aos parceiros, em especial a Jackwal pelo patrocínio, aos Departamentos pela colaboração e participação, bem como aos funcionários do Clube envolvidos no evento.

Comissão Organizadora da 67ª Oktoberfest

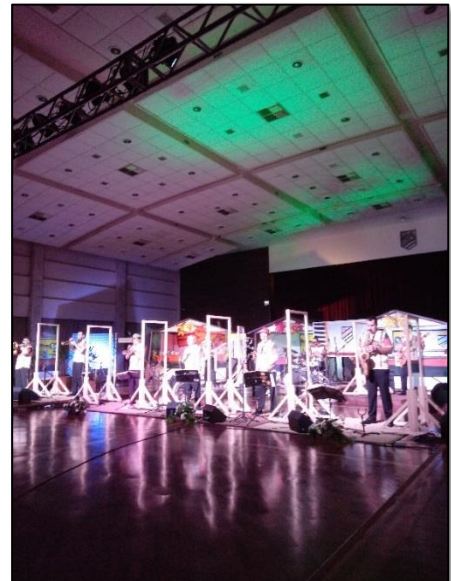

VICE-PRESIDÊNCIA: SOCIAL

A partir do mês de março de 2020, os eventos sociais simplesmente não aconteceram devido a fatos largamente conhecidos.

Com determinação, neste momento de profunda crise social e econômica, superando adversidades, mudamos nossos esforços para buscar novos rumos, estratégias e práticas que nos permitam nos adaptar e sobreviver.

Aliás, resiliência, adaptação e determinação são consoantes com a atitude e o estilo Sogipa, em função de sua vitoriosa história, pois esta não é a primeira nem será a última crise pelas quais passaremos, diante de um ambiente de mudanças cada vez mais rápidas e impactantes.

Tenho certeza de que valor da Sogipa entrega aos seres humanos com capacidade de aprender e evoluir um caminho certo, construindo um futuro melhor, sempre.

Do nosso jeito, com nossas atitudes positivas, inteligência e controle emocional, centrados na certeza de que Deus está conosco venceremos as toxidades que nos trazem no dia a dia.

Por outro lado, sabemos que a missão não é, nem será fácil, e garanto que milhares olharão do futuro para o passado, com muito orgulho nos aprendizados e experiências vividas.

Infelizmente nenhum evento realizado. Vamos trabalhar em agenda acreditando que nosso país, com a graça de Deus, consiga sair desta situação nos primeiros meses do segundo semestre de 2021. Contem conosco, a luta continua. Deus abençoe e proteja a todos. Cuidem-se ao extremo.

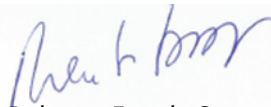

Roberto Engels Garay

EVENTOS SOCIAIS

CARNAVAL ADULTO



21 de fevereiro de 2020, das 22h às 04h



Público presente: 719 pessoas



Salão de Festas e Eventos



O Carnaval Adulto foi um resgate de um dos eventos mais memoráveis do clube, realizado até os anos 2000. Com sucesso de público e superação da expectativa pela procura por ingressos, a noite do dia 21 de fevereiro marcou o ano de 2020 da Sogipa. Com um concurso de blocos, envolvendo os departamentos do clube, foi possível uma intensa participação dos associados e convidados. O evento teve como atrações uma mini bateria da Escola de Samba Imperadores do Samba e da tradicional Banda da Saldanha.



CARNAVAL INFANTIL



22 de fevereiro de 2020, das 17h às 21h



Público presente: 749 pessoas



Salão de Festas e Eventos



O Carnaval Infantil da Sogipa é um dos eventos mais tradicionais e aguardados pelas famílias dos associados. Com o consagrado concurso de fantasias é possível presenciar a criatividade e alegria dos pais com as crianças. O baile contou com a apresentação da banda Tropical Latino. Para as crianças foram disponibilizados o camarim de pinturas e maquiagens e personagens animados distribuindo escultura de balões.



VICE-PRESIDÊNCIA: ESPORTES

Senhoras e senhores conselheiros,

É impossível fugir do clichê: 2020 foi um ano desafiador, marcado por dificuldades, muitas inéditas, e perdas. Superá-lo só foi possível com muito esforço e dedicação. Nas próximas páginas, relatamos os resultados da pasta esportiva neste ano de pandemia.

Em primeiro lugar, reafirmo que a crença, que eu já havia, de que o esporte é a força principal da Sogipa foi reforçada. Em um ano que praticamente nada funcionou como antes, o clube manteve vivo o vínculo com os seus associados por meio da prática física em casa, por meio de aulas virtuais, ou no próprio clube, nos momentos que isso foi possível da forma que foi permitido pelas autoridades.

Devemos investir ainda mais esporte e oferecê-lo aos associados como uma ferramenta de promoção da saúde, da educação e do lazer. Democratizar o acesso às áreas e aos equipamentos, oferecer opções para todas as idades. Um associado que pratica esportes regularmente, matriculado em uma escola ou não, permanece na Sogipa. Isso está cada vez mais claro.

O momento, embora desafiador, foi encarado como uma oportunidade para o clube refletir sobre os seus processos e atividades. Foram realizadas reuniões de “brainstorming” com representantes de todas as áreas esportivas para identificar oportunidades, lacunas e melhorias que possam elevar o patamar das atividades esportivas do clube. A partir destas informações, foram estabelecidos projetos junto ao Programa iNova Sogipa, que tem como responsabilidade planejar a implementação das ideias selecionadas.

Começamos 2020 com a possibilidade de levar a maior delegação da Sogipa para uma edição dos Jogos Olímpicos. Veio a pandemia e o evento, considerado o maior do mundo, foi adiado para 2021. De qualquer forma, a previsão vai se confirmar. Acreditamos que pelo menos sete atletas do clube, de duas modalidades, estarão em Tóquio entre julho e agosto deste ano, superando o planejamento traçado pelo Projeto Olímpico há quatro anos.

Conseguimos esse resultado, altamente expressivo, principalmente quando cotejado com outras instituições semelhantes à Sogipa no Rio Grande do Sul, porque temos um corpo técnico altamente especializado, um grupo de atletas de alto rendimento interessados, categorias de base bem montadas, uma vocação centenária e uma organização que ampara todo o Projeto Olímpico. Só podemos seguir na missão de prospectar, formar e desenvolver atletas porque temos capacidade e organização para buscar e manter parceiros que injetam recursos no Projeto Olímpico.

Além disso, conseguimos promover avanços na área patrimonial, alavancados por parcerias com o Comitê Brasileiro de Clubes. Adquirimos equipamentos para várias modalidades, que, além de suportar melhor os treinos das Escolas Esportivas e das equipes, também estão à disposição dos associados. Um exemplo são os novos aparelhos da musculação.

Para finalizar, gostaria de agradecer ao presidente Carlos Roberto Wüppel e ao 1º vice, Renato José Borgatti Garcia, pela confiança. Também quero agradecer a colaboração dos conselheiros e das comissões e conselhos e também o empenho de técnicos, treinadores, atletas, funcionários e demais colaboradores do esporte sogipano.



Eduardo Maschka Lucas

Vice-Presidente de Esportes da Sogipa



SECRETARIA ESPORTIVA

Atividades e eventos realizados e participados

DATA	ATIVIDADE/EVENTO	LOCAL
06/01 a 14/02	Esporte Verão	SOGIPA (Espaços esportivos)

ESCOLAS DE ESPORTES 2020

Evolução numérica de participantes das Escolas de Esporte

GERAL	MAR	ABR	MAI	JUN	JUL	AGO	SET	OUT	NOV	DEZ	MÉDIA
Total	3954	3981	3777	3706	3668	3589	2285	2409	2743	2739	3285,1

EVOLUÇÃO NUMÉRICA ESCOLAS DE ESPORTES

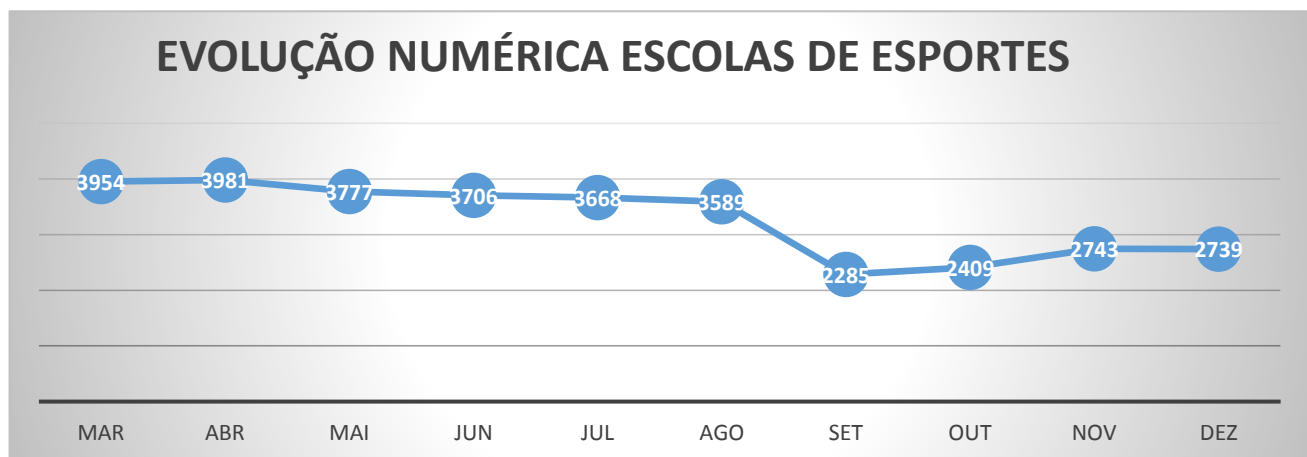

PRÁTICAS FÍSICAS

ACADEMIA

Evolução numérica de praticantes da Academia

ACADEMIA											
GERAL	MAR	ABR	MAI	JUN	JUL	AGO	SET	OUT	NOV	DEZ	MÉDIA
Total	1528	1291	1197	1031	1051	1036	342	474	590	595	913,5

ACADEMIA

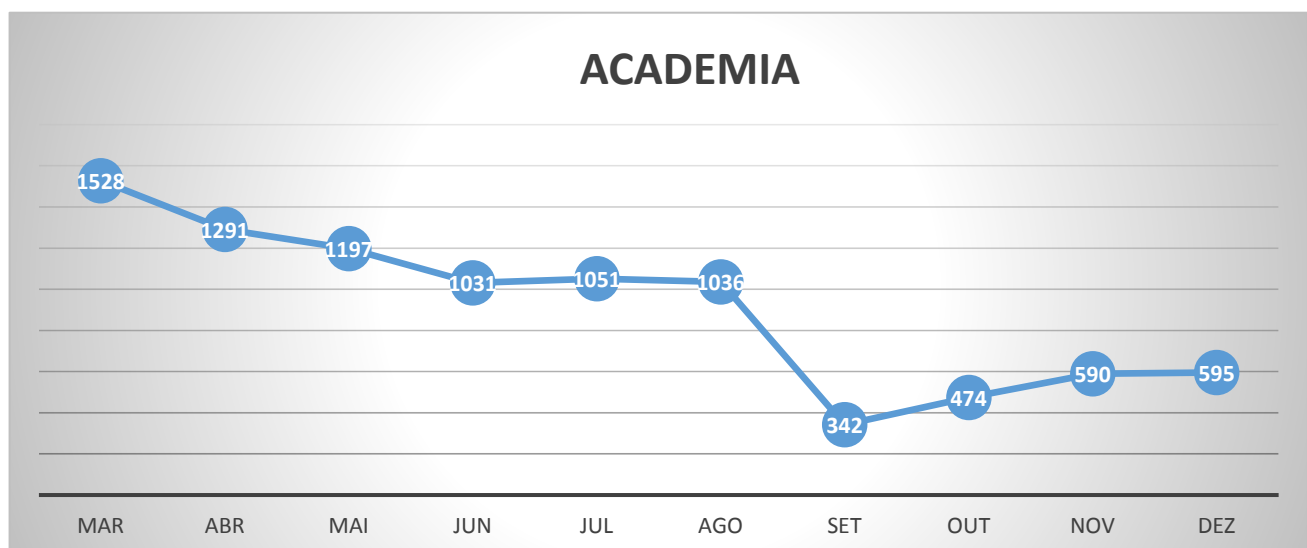

AIKIDO

Evolução numérica de praticantes do Aikido

AIKIDO											
GERAL	MAR	ABR	MAI	JUN	JUL	AGO	SET	OUT	NOV	DEZ	MÉDIA
Total	54	47	46	42	40	40	40	48	52	36	44,5

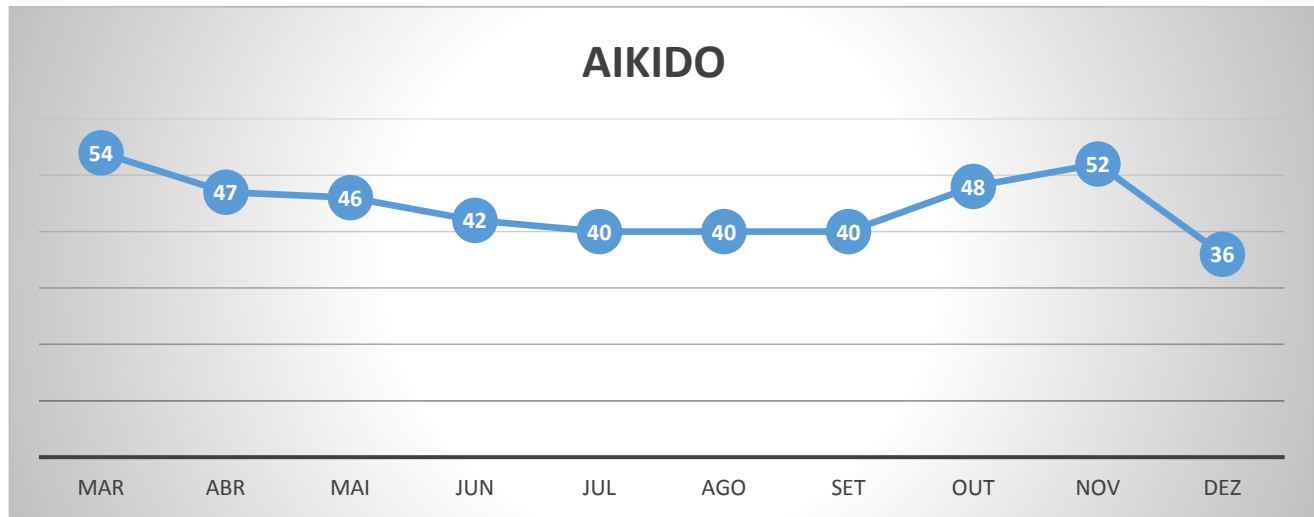

ATHLETIC TRAINING

Evolução numérica de praticantes do Athletic Training

ATHLETIC TRAINING											
GERAL	MAR	ABR	MAI	JUN	JUL	AGO	SET	OUT	NOV	DEZ	MÉDIA
Total	372	345	340	365	360	349	380	404	439	443	379,7

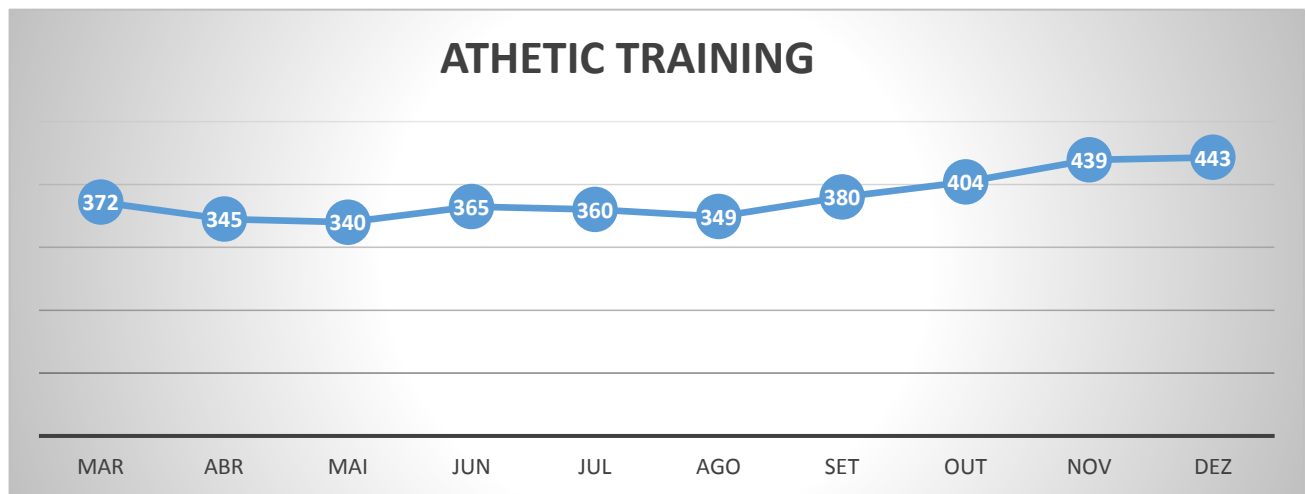

Atividades e eventos realizados e participados

DATA	ATIVIDADE/EVENTO	LOCAL

BALLET



Evolução numérica de praticantes do Ballet

BALLET											
GERAL	MAR	ABR	MAI	JUN	JUL	AGO	SET	OUT	NOV	DEZ	MÉDIA
Total	7	6	6	5	6	3	5	6	9	9	6,2

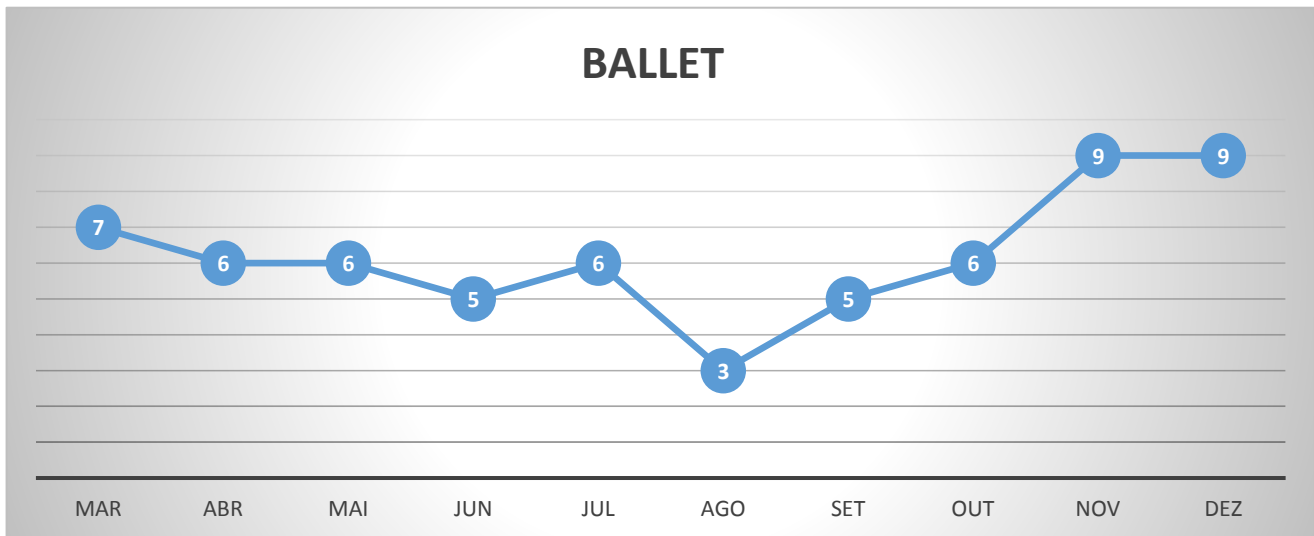

BEACH TENNIS

Evolução numérica de praticantes do Beach Tennis

BEACH TENNIS											
GERAL	MAR	ABR	MAI	JUN	JUL	AGO	SET	OUT	NOV	DEZ	MÉDIA
Total	15	10	9	6	6	6	0	0	0	7	5,9

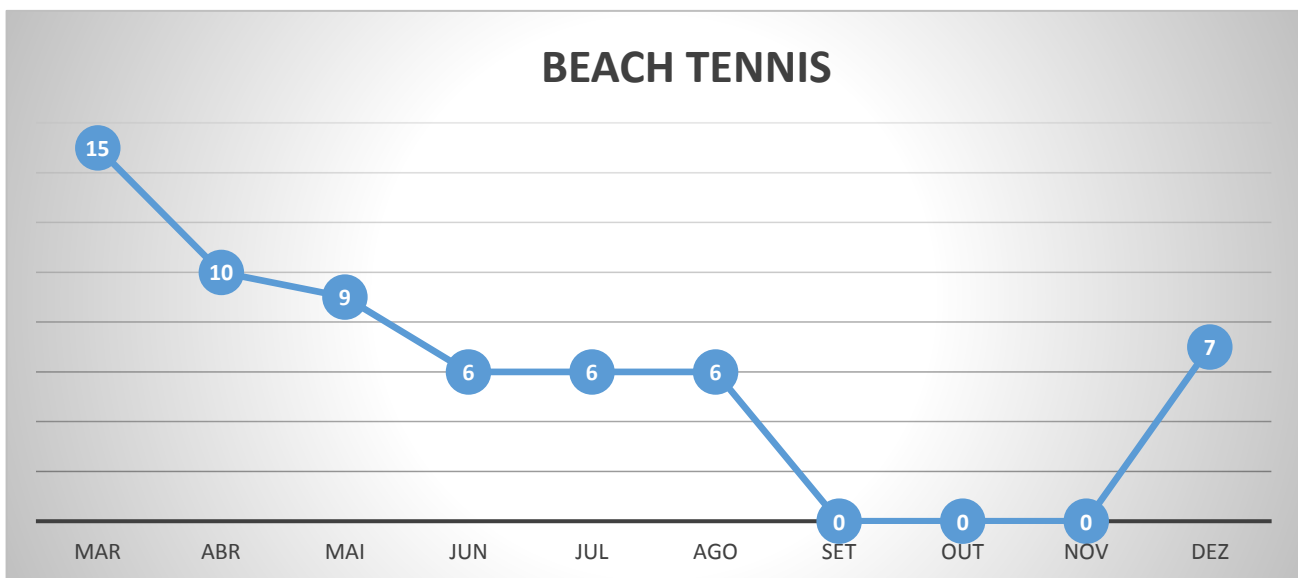

BOXE

Evolução numérica de praticantes do Boxe

BOXE											
GERAL	MAR	ABR	MAI	JUN	JUL	AGO	SET	OUT	NOV	DEZ	MÉDIA
Total	83	65	62	55	51	52	53	52	56	56	58,5



BOXE

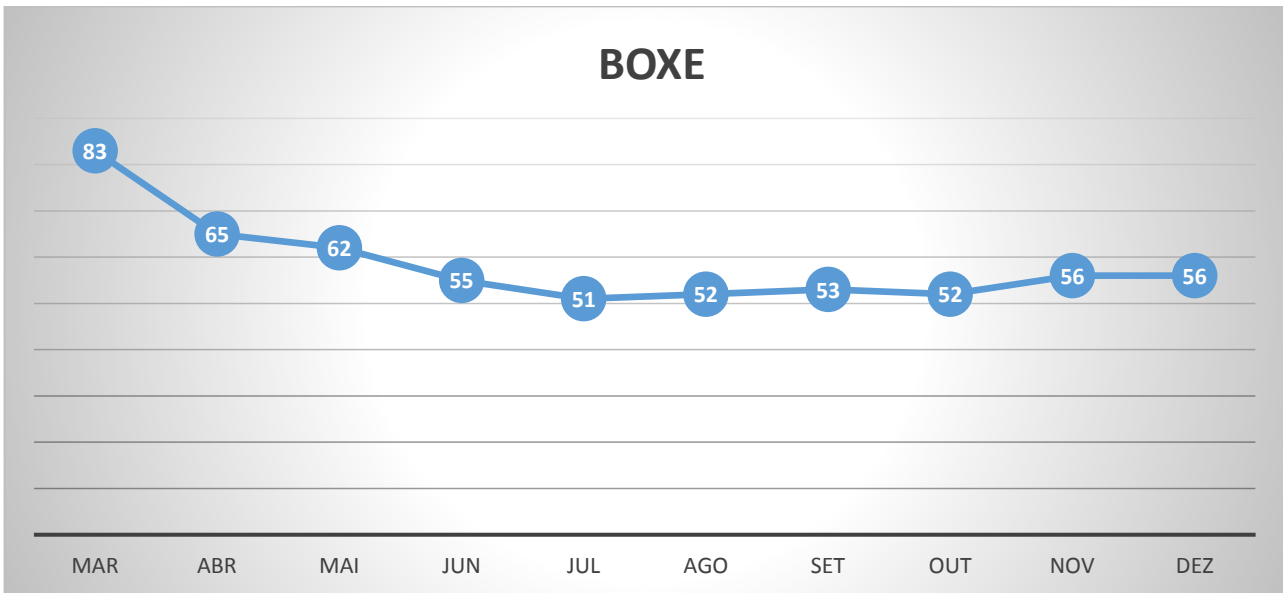

FITNESS

Evolução numérica de praticantes do Fitness

FITNESS											
GERAL	MAR	ABR	MAI	JUN	JUL	AGO	SET	OUT	NOV	DEZ	MÉDIA
Total	189	167	161	152	148	144	65	79	95	91	129,1

FITNESS

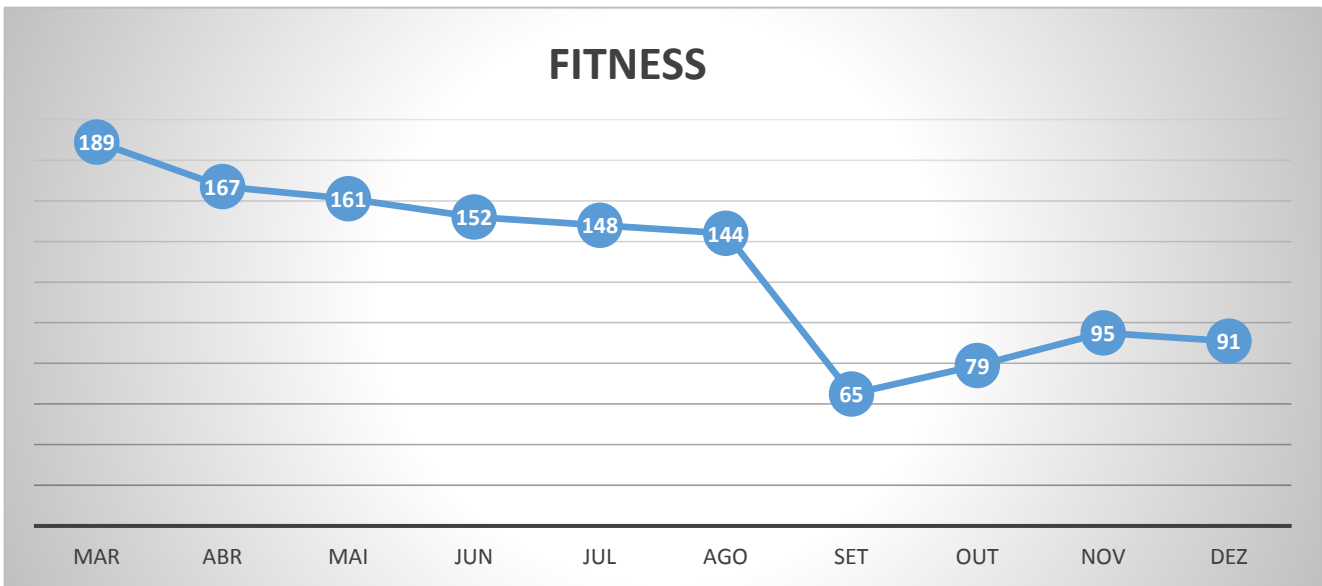

YOGA

Evolução numérica de praticantes da Yoga

YOGA											
GERAL	MAR	ABR	MAI	JUN	JUL	AGO	SET	OUT	NOV	DEZ	MÉDIA
Total	76	64	61	51	48	46	12	18	24	24	42,4



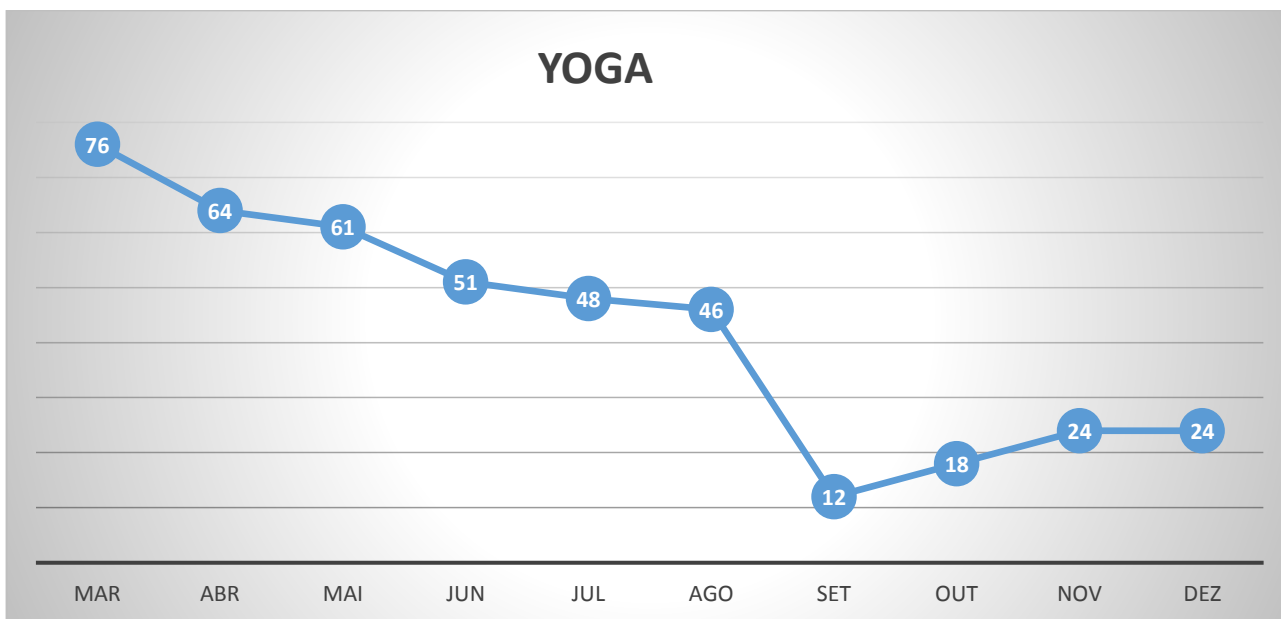

NATAÇÃO/HIDROGINÁSTICA

Evolução numérica de praticantes da Natação

NATAÇÃO											
GERAL	MAR	ABR	MAI	JUN	JUL	AGO	SET	OUT	NOV	DEZ	MÉDIA
Total	59	238	225	272	269	262	62	120	152	144	180,3

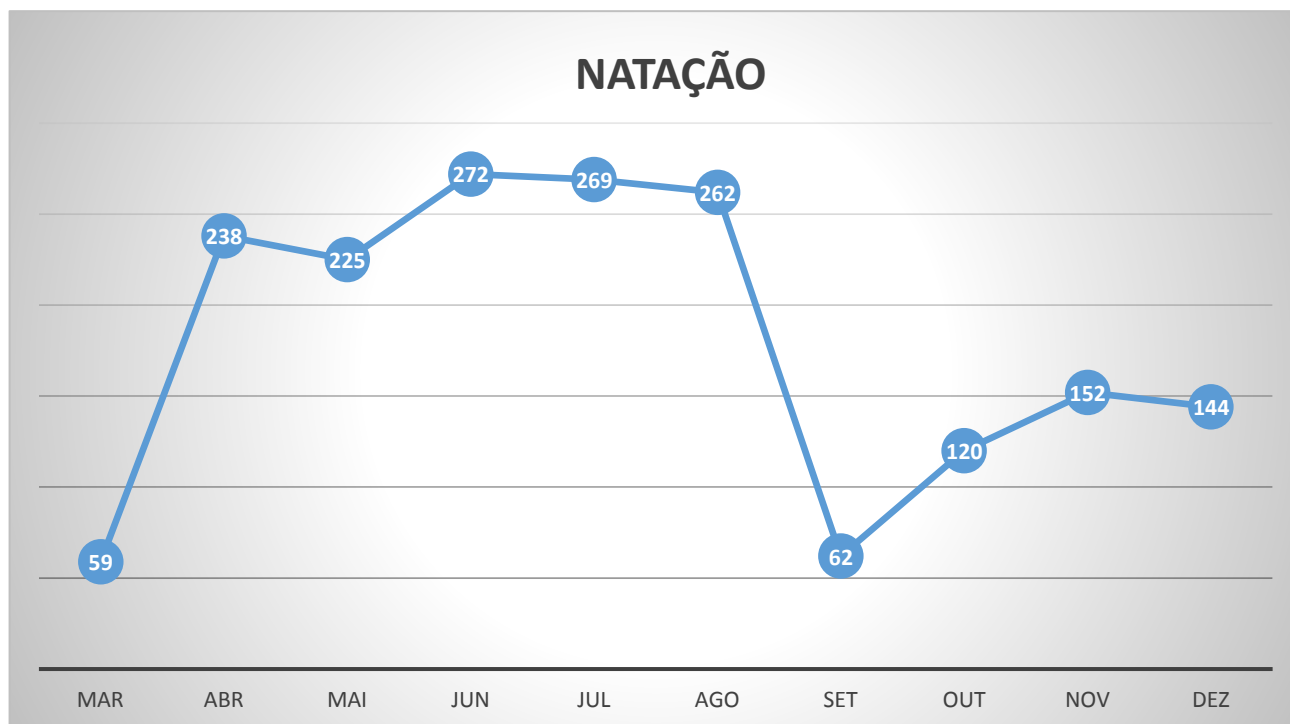

Evolução numérica dos participantes da Hidroginástica

HIDROGINÁSTICA											
GERAL	MAR	ABR	MAI	JUN	JUL	AGO	SET	OUT	NOV	DEZ	MÉDIA
Total	0	75	72	63	62	59	9	26	29	22	41,7



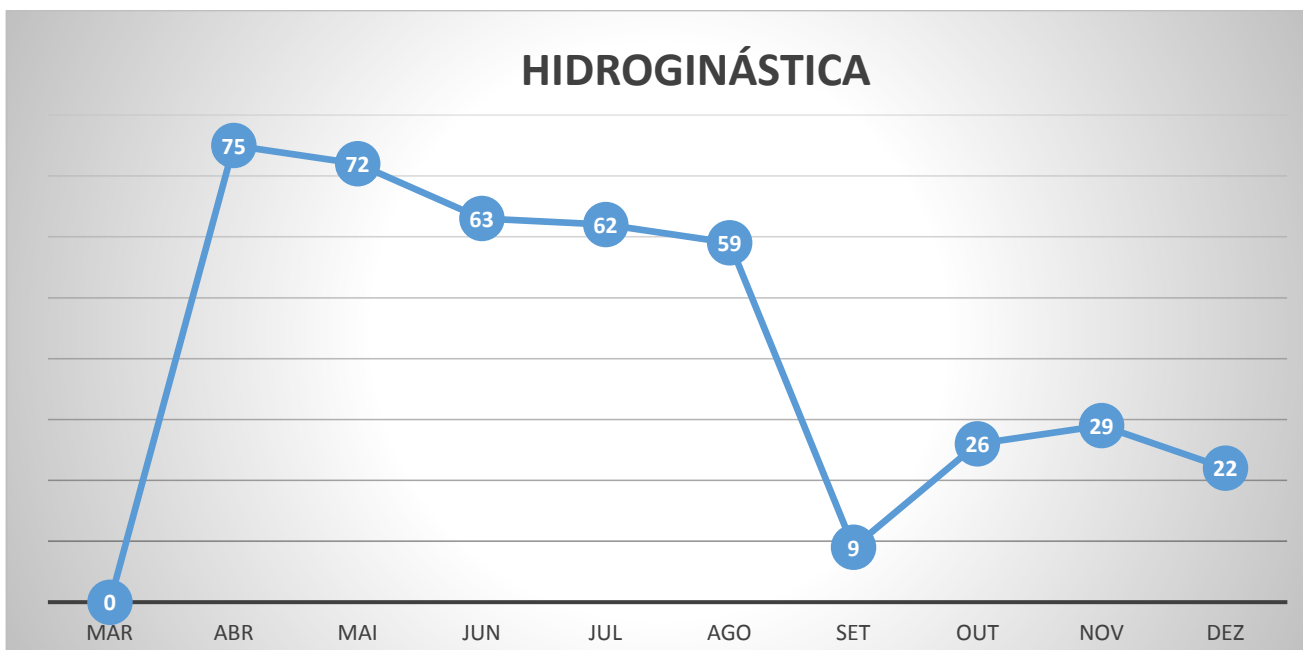

PATINAÇÃO

Evolução numérica de praticantes da Patinação

PATINAÇÃO											
GERAL	MAR	ABR	MAI	JUN	JUL	AGO	SET	OUT	NOV	DEZ	MÉDIA
Total	63	48	47	49	50	51	40	46	54	48	49,6

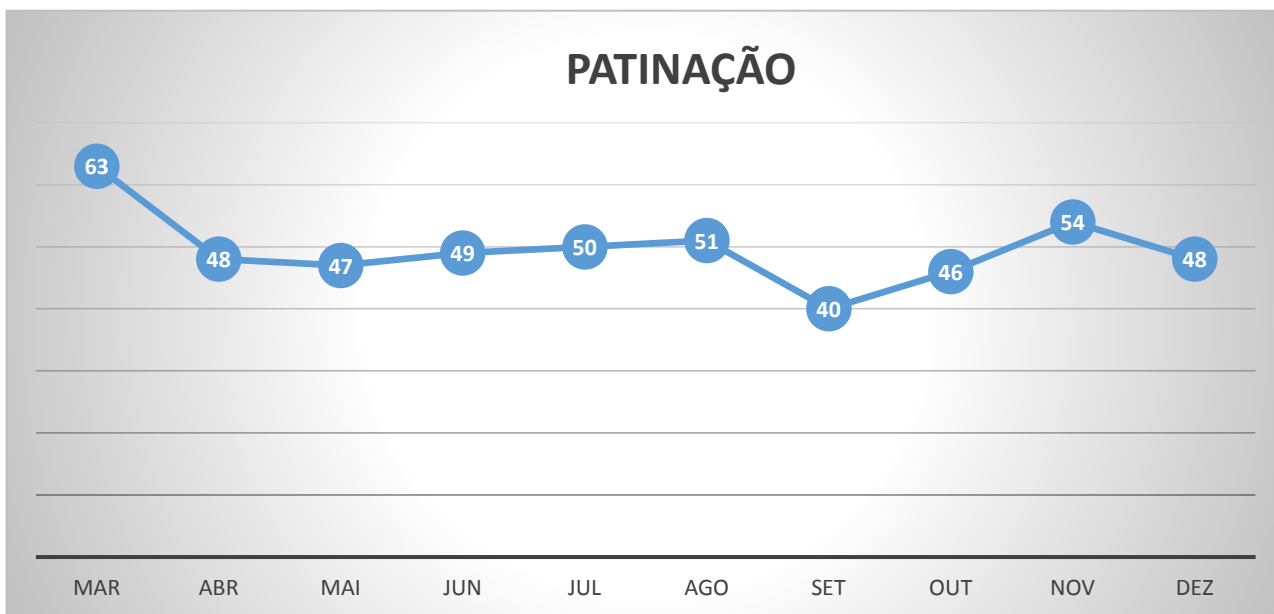

PERCORRER

Evolução numérica dos alunos do Percorrer

PERCORRER											
GERAL	MAR	ABR	MAI	JUN	JUL	AGO	SET	OUT	NOV	DEZ	MÉDIA
Total	89	71	61	63	57	56	59	67	65	61	64,9



PERCORRER

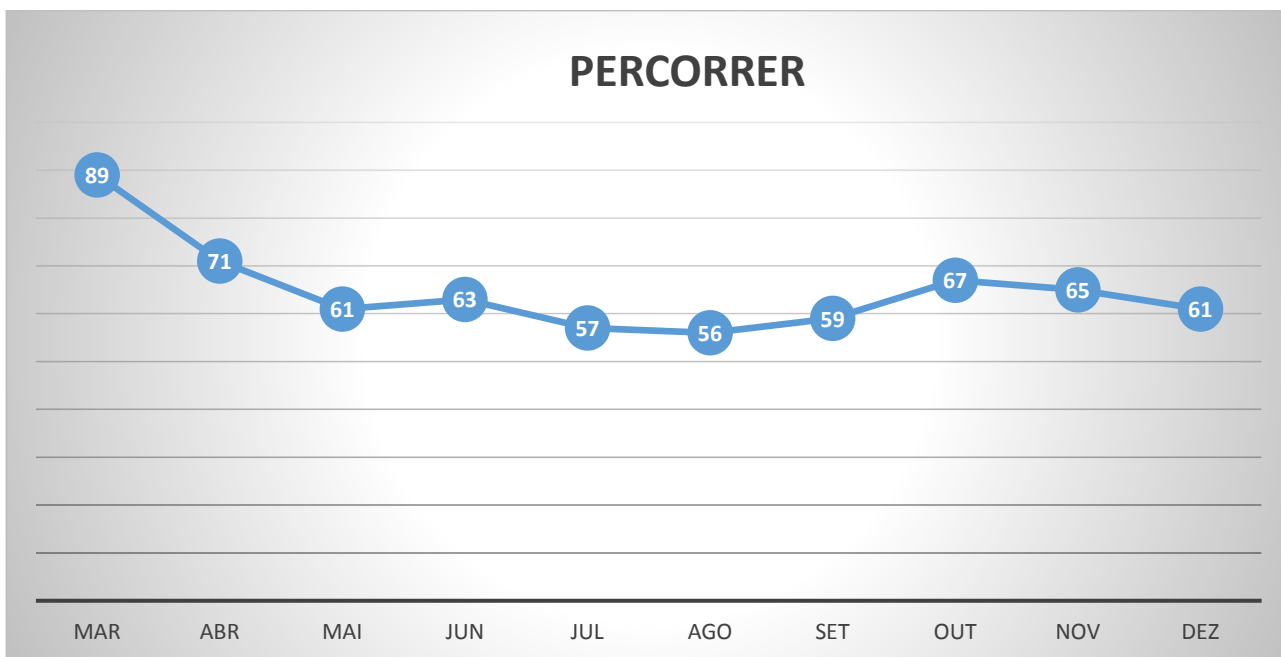

SKATE

Evolução numérica de praticantes do Skate

SKATE											
GERAL	MAR	ABR	MAI	JUN	JUL	AGO	SET	OUT	NOV	DEZ	MÉDIA
Total	6	5	5	5	5	4	4	4	3	0	4,1

SKATE

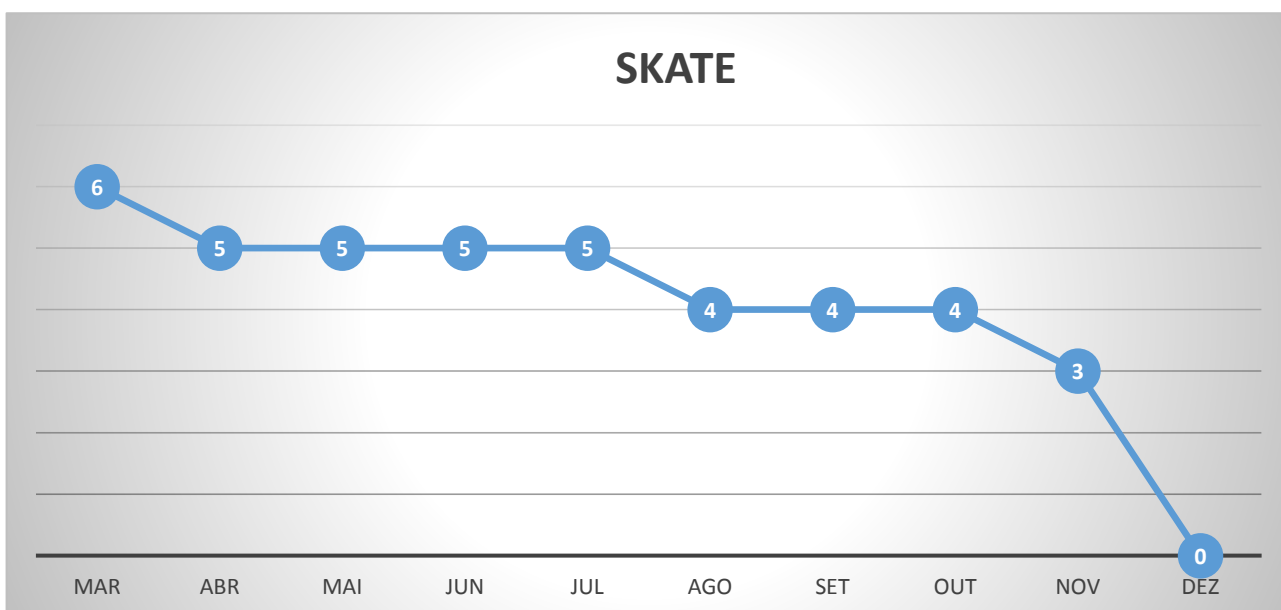

TAI CHI CHUAN

Evolução numérica de praticantes do TAI Chi Chuan

TAI CHI CHUAN											
GERAL	MAR	ABR	MAI	JUN	JUL	AGO	SET	OUT	NOV	DEZ	MÉDIA
Total	6	5	5	5	5	4	4	4	3	0	4,1



TAI CHI CHUAN

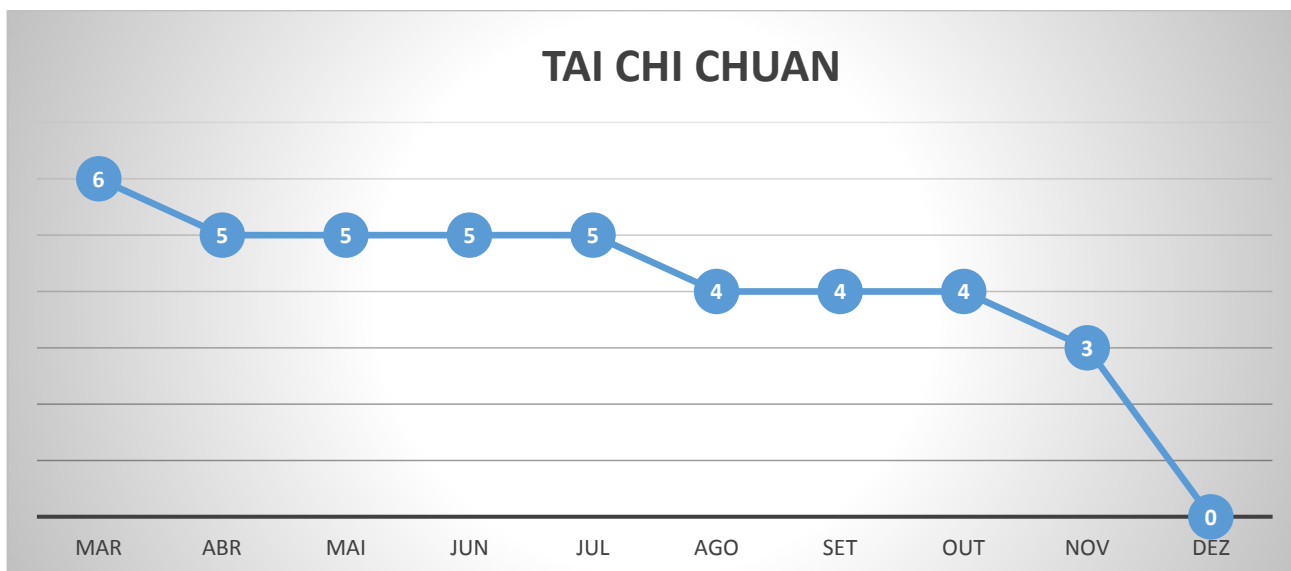

VETERANOS

Evolução numérica de praticantes dos Veteranos

VETERANOS											
GERAL	MAR	ABR	MAI	JUN	JUL	AGO	SET	OUT	NOV	DEZ	MÉDIA
Total	100	99	98	96	95	93	91	90	90	90	94,2

VETERANOS

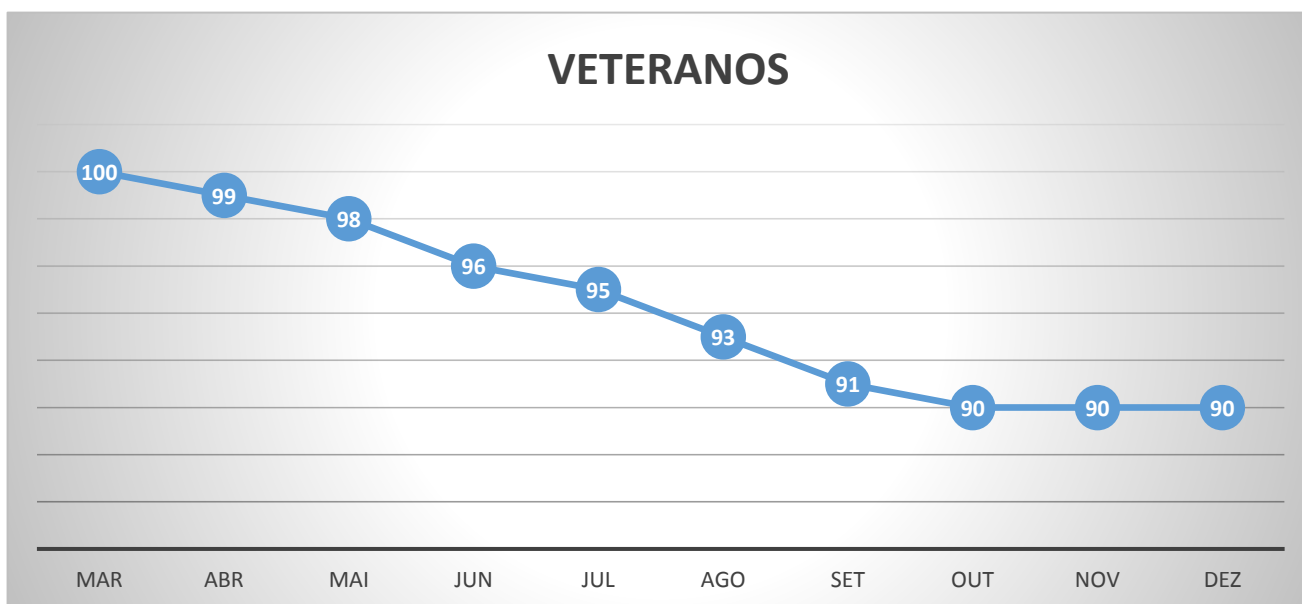

MODALIDADES ESPORTIVAS - ESCOLAS DE ESPORTE

ATLETISMO

Evolução numérica de praticantes do Atletismo

ATLETISMO											
GERAL	MAR	ABR	MAI	JUN	JUL	AGO	SET	OUT	NOV	DEZ	MÉDIA
Total	181	178	177	176	174	174	160	89	103	88	150

ATLETISMO

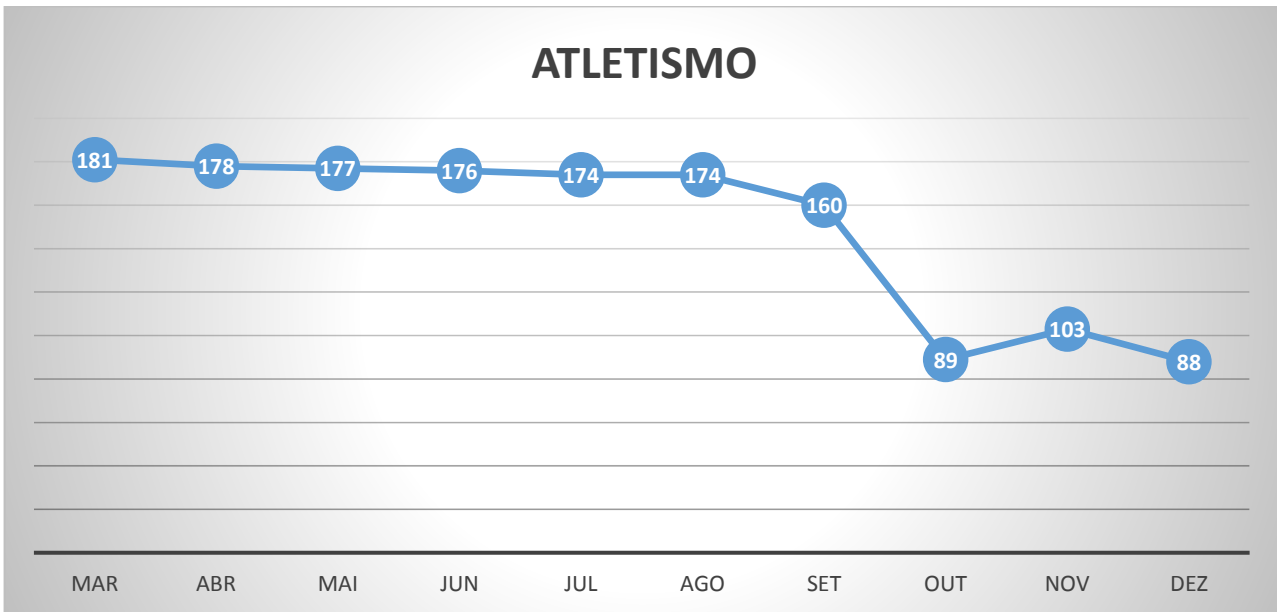

BASQUETE

Evolução numérica de praticantes do Basquete

BASQUETE											
GERAL	MAR	ABR	MAI	JUN	JUL	AGO	SET	OUT	NOV	DEZ	MÉDIA
Total	145	139	138	134	130	129	126	73	85	81	118

BASQUETE

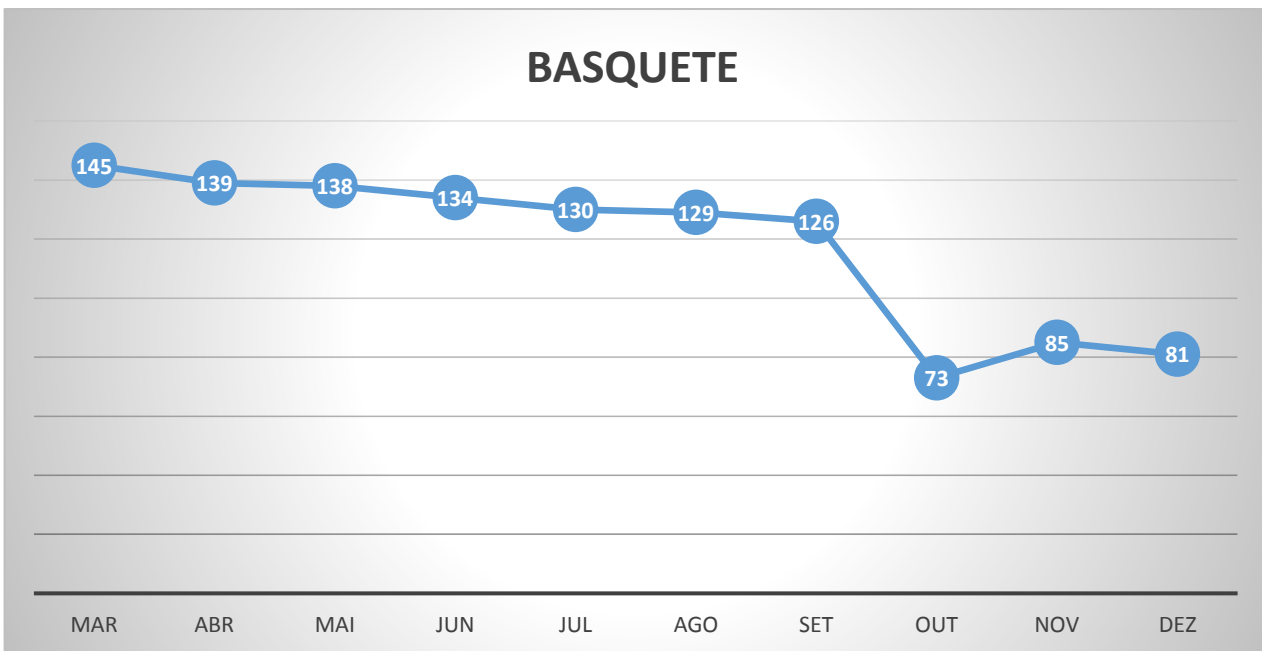

FUTEBOL

Evolução numérica de praticantes do Futebol

FUTEBOL											
GERAL	MAR	ABR	MAI	JUN	JUL	AGO	SET	OUT	NOV	DEZ	MÉDIA
Total	149	138	129	123	118	112	101	94	80	85	112,9



FUTEBOL

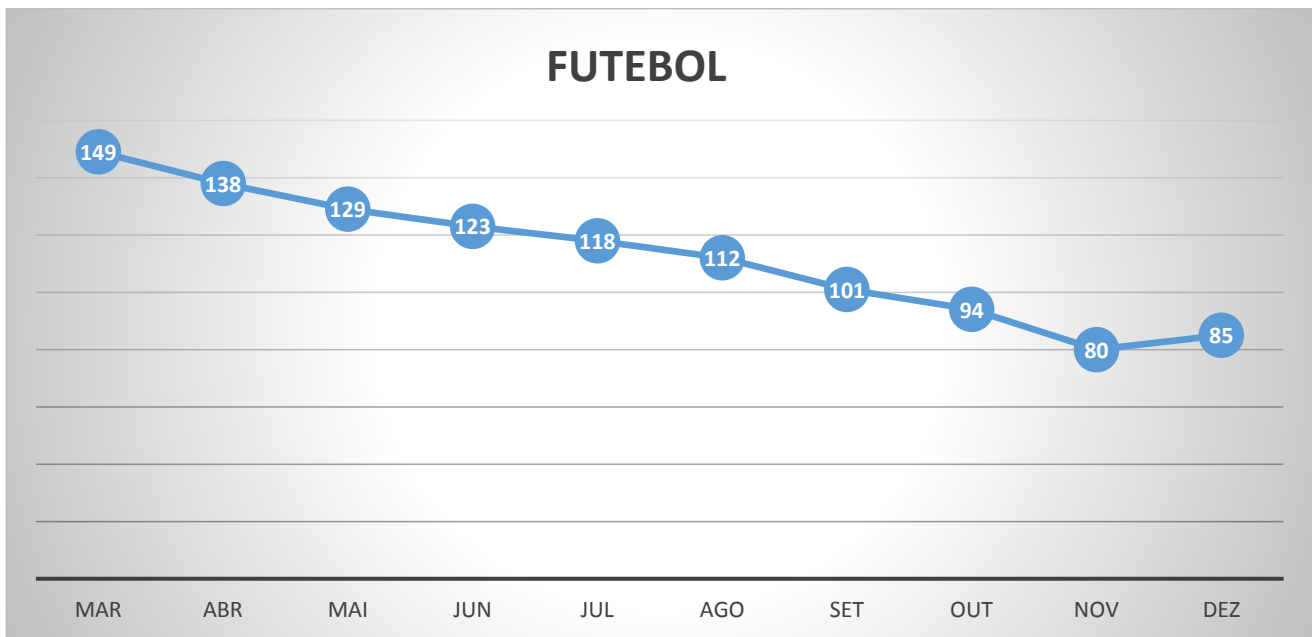

GINÁSTICA ARTÍSTICA

Evolução numérica de praticantes da Ginástica Artística

GINÁSTICA ARTÍSTICA											
GERAL	MAR	ABR	MAI	JUN	JUL	AGO	SET	OUT	NOV	DEZ	MÉDIA
Total	38	38	38	165	168	173	119	142	153	163	119,7

GINÁSTICA ARTÍSTICA

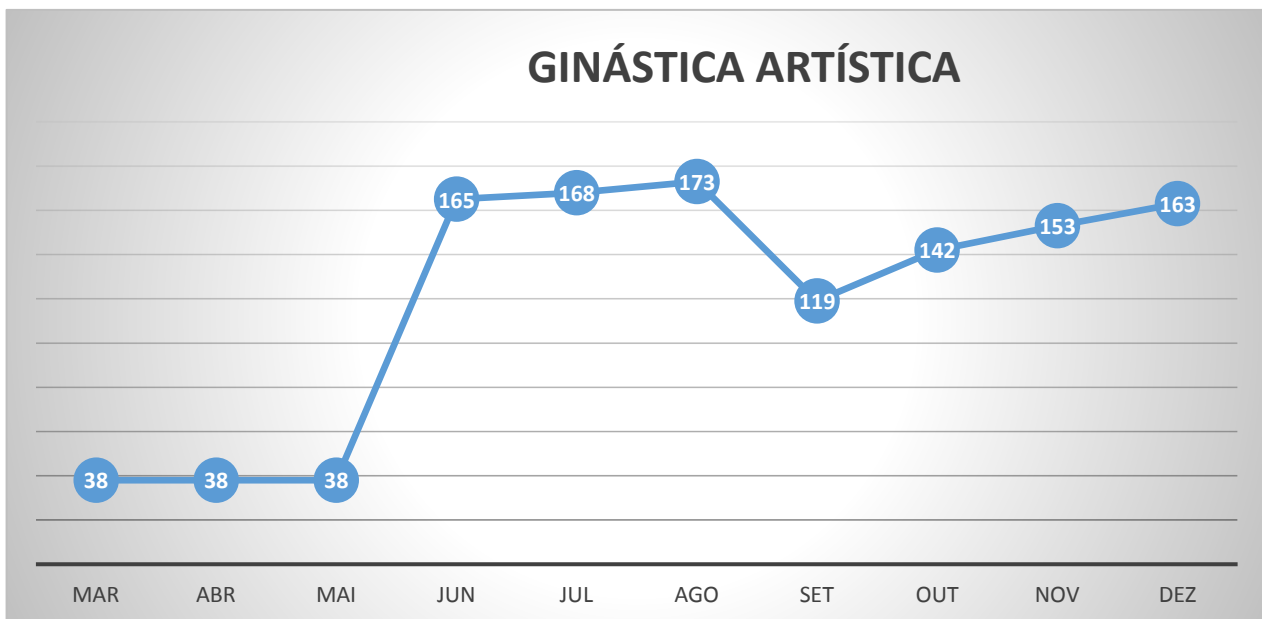

GINÁSTICA RÍTMICA

Evolução numérica de praticantes da Ginástica Rítmica

GINÁSTICA RÍTMICA											
GERAL	MAR	ABR	MAI	JUN	JUL	AGO	SET	OUT	NOV	DEZ	MÉDIA
Total	32	134	125	121	119	115	56	64	73	69	90,8

GINÁSTICA RÍTMICA

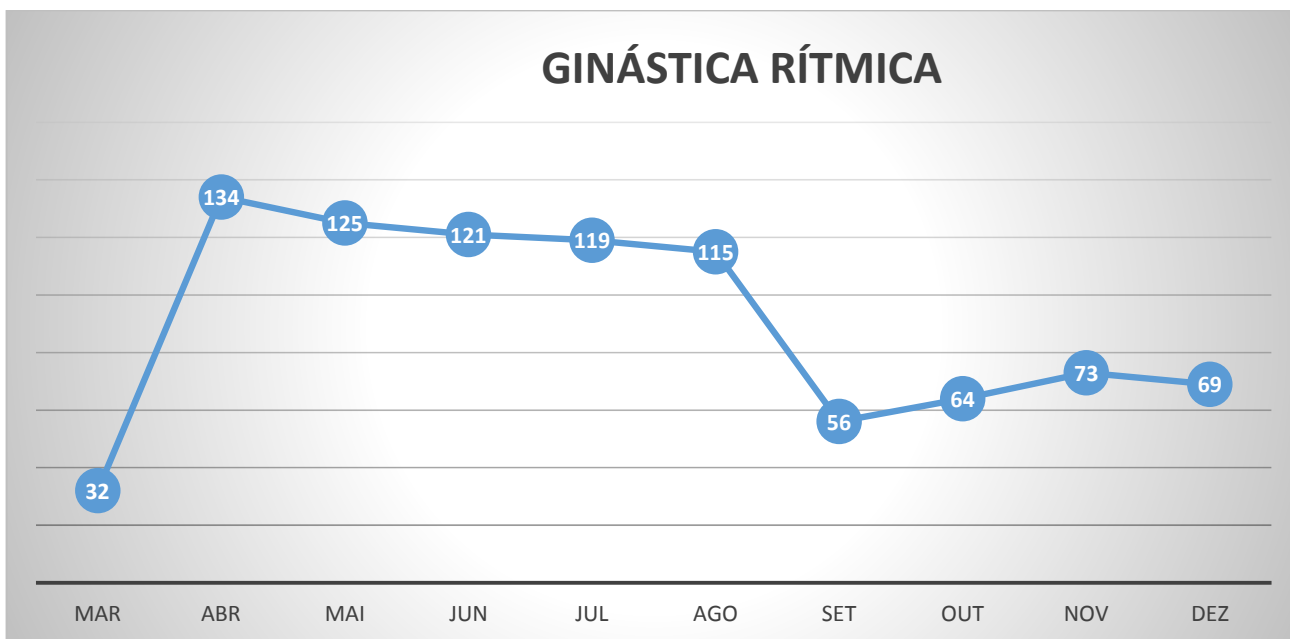

JUDÔ

Evolução numérica de praticantes do Judô

JUDÔ											
GERAL	MAR	ABR	MAI	JUN	JUL	AGO	SET	OUT	NOV	DEZ	MÉDIA
Total	90	187	180	175	170	166	90	83	99	97	133,7

JUDÔ

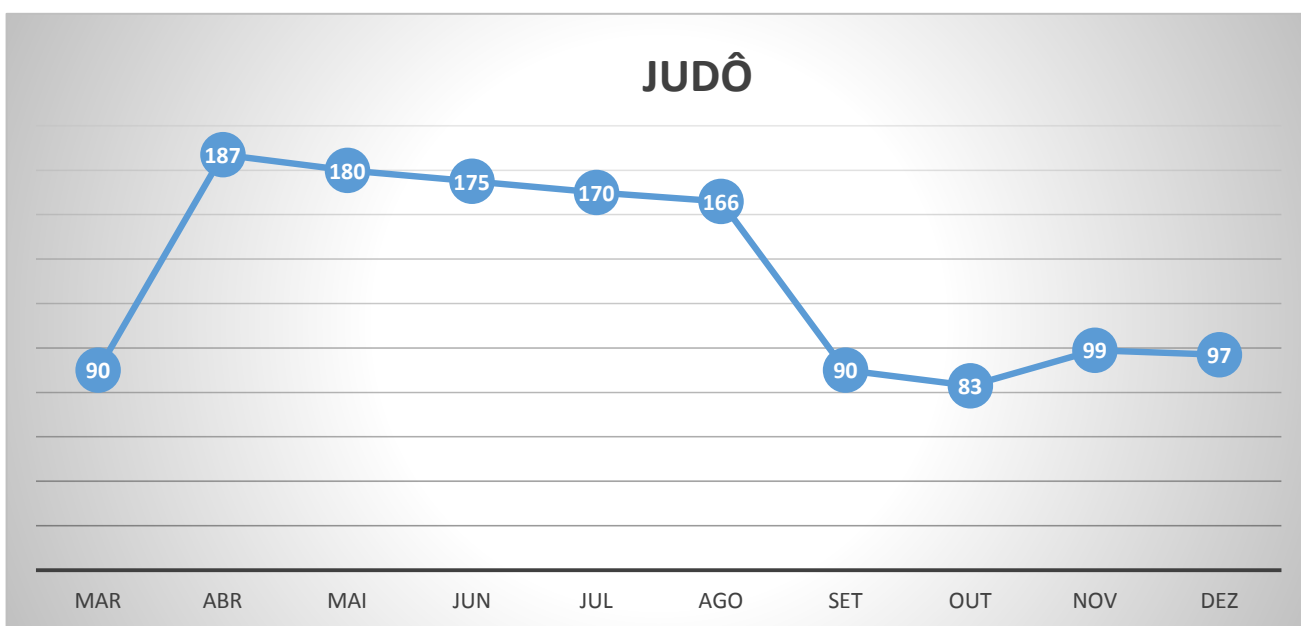

PUNHOBOL

Evolução numérica de praticantes do Punhobol

PUNHOBOL											
GERAL	MAR	ABR	MAI	JUN	JUL	AGO	SET	OUT	NOV	DEZ	MÉDIA
Total	28	26	24	23	24	21	20	27	27	36	25,6



PUNHOBOL

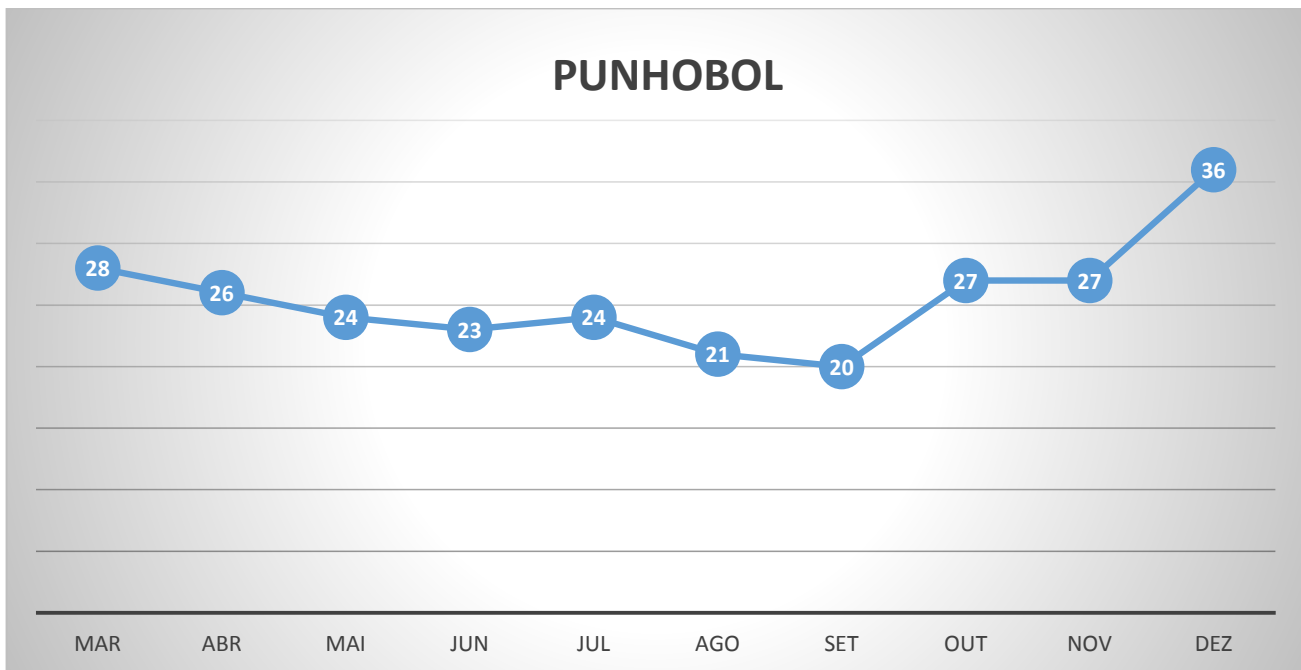

TÊNIS

Evolução numérica de praticantes do Tênis

TÊNIS											
GERAL	MAR	ABR	MAI	JUN	JUL	AGO	SET	OUT	NOV	DEZ	MÉDIA
Total	121	114	106	103	109	109	81	86	92	86	100,7

TÊNIS

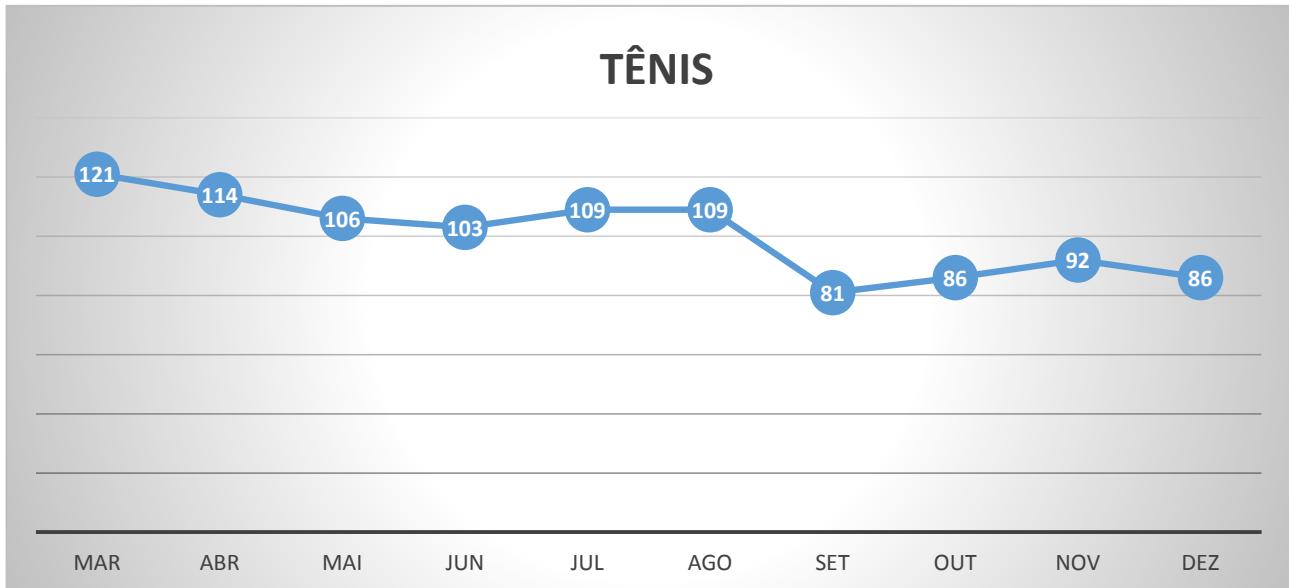

TÊNIS DE MESA

Evolução numérica de praticantes do Tênis de Mesa

TÊNIS DE MESA											
GERAL	MAR	ABR	MAI	JUN	JUL	AGO	SET	OUT	NOV	DEZ	MÉDIA
Total	23	48	49	48	47	49	33	41	41	37	41,6

TÊNIS DE MESA

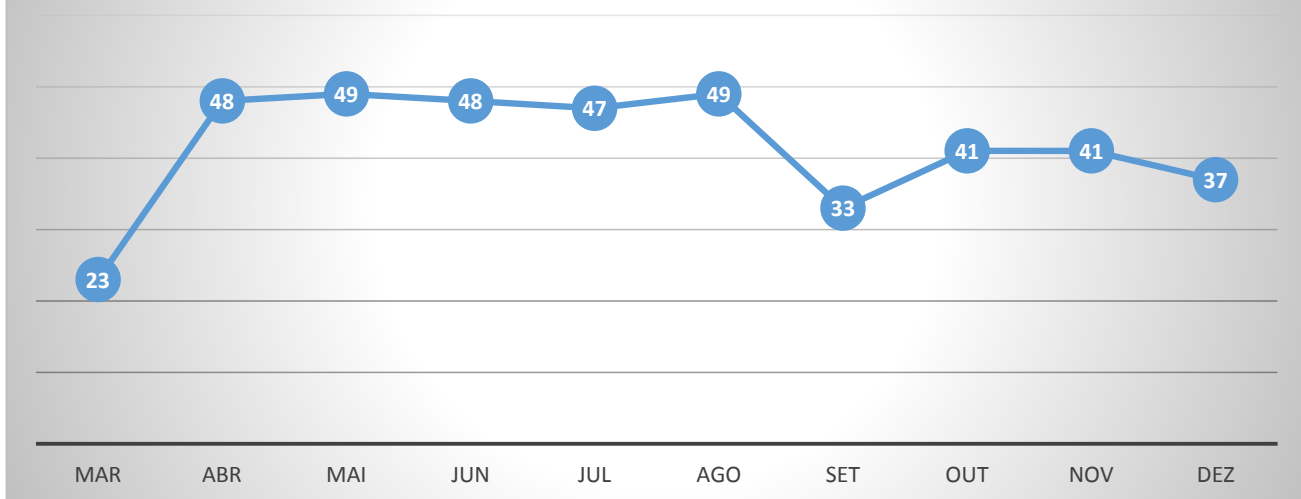

VOLEIBOL

Evolução numérica de praticantes do Voleibol

VOLEIBOL											
GERAL	MAR	ABR	MAI	JUN	JUL	AGO	SET	OUT	NOV	DEZ	MÉDIA
Total	246	225	219	202	185	177	175	104	116	104	175,3

VOLEIBOL

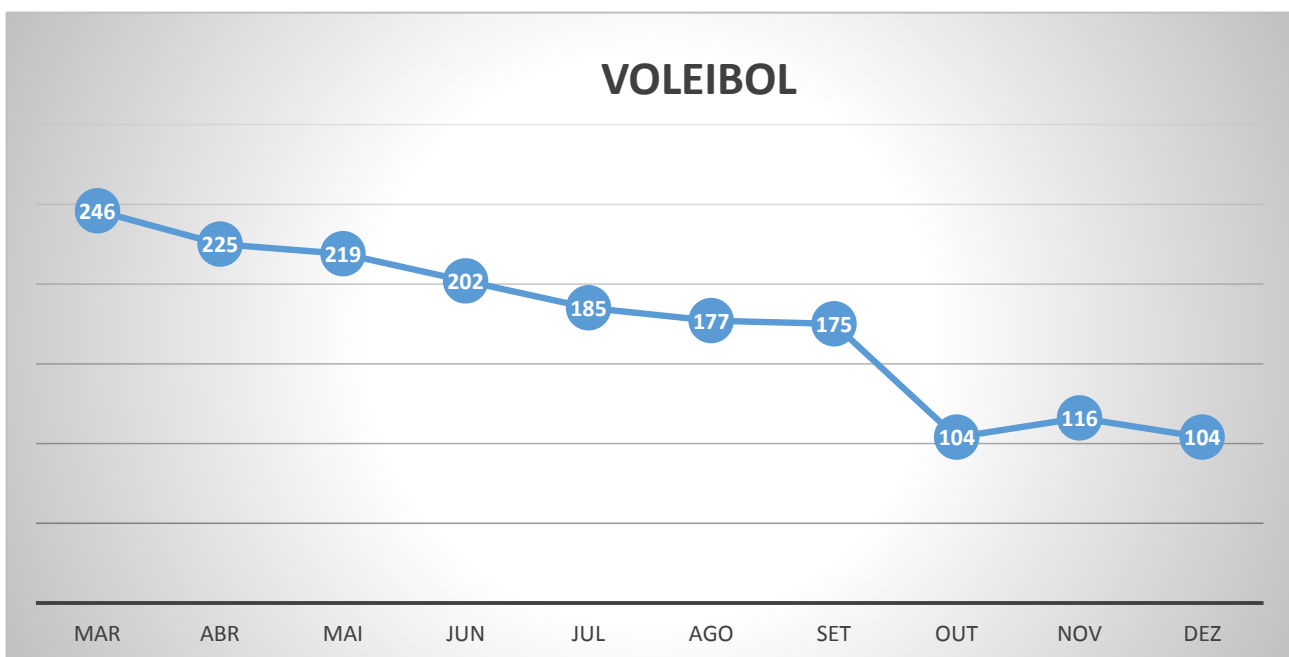

Atividades e eventos realizados e participados

DATA	ATIVIDADE/EVENTO	LOCAL
13/02	Churrasco de Integração	SOGIPA (Churrasqueiras)
07 e 08/03	Treino Seleção Gaúcha de Voleibol	SOGIPA (G9)
07/04	Família Vôlei	Vídeo
10/05	Homenagem Dia das Mães	Vídeo
20/05	Reunião Dançante	Zoom (Online)

30/06 a 10/07	Treinamento Internacional	Zoom (Online)
09/08	Homenagem Dia dos Pais	Vídeo
11/08	Parabéns Virtual à SOGIPA	Zoom (Online)
03/10	Reunião Geral Retorno aos Treinamentos Presenciais	Zoom (Online)
23/11 à 11/12	Competição Interna Vôlei de Praia	SOGIPA (Quadras de Areia)
23/11 à 11/12	Competição Interna Vôlei Indoor	SOGIPA (G2, G3 e G9)
12/12	Oficina Vivencial - Até onde a bola pode levar?	Zoom (Online)

MODALIDADES ESPORTIVAS - RENDIMENTO

ATLETISMO

Participação em competições

DATA	CATEGORIA	COMPETIÇÃO	LOCAL
19/01	Adulto	JDF January College Kick-Off	Winston-Salem/EUA
25/01	Adulto	Liberty Kick-Off	Lynchburg/EUA
01/02	Adulto	Carolina Challenge	Columbia/EUA
14/02	Adulto	Boston University-Track & Tennis Center	Boston/EUA
14/03	Adulto	Troféu Sogipa de Atletismo	Porto Alegre/RS
06/11 a 08/11	Sub-20	Campeonatos Brasileiros Caixa de Atletismo Sub-20	Bragança Paulista/SP
06/12	Adulto	Grande Prêmio Brasil CAIXA de Atletismo 2020	São Paulo/SP
10/12 a 13/12	Adulto	XXXIX Troféu Brasil Caixa de Atletismo	São Paulo/SP
17/12 a 18/12	Sub-23	Campeonatos Brasileiros Caixa de Atletismo Sub-23	Bragança Paulista/SP

PRINCIPAIS CONQUISTAS E PARTICIPAÇÕES DE ATLETAS

Nível	Competição	Atleta/Categoria/Resultado
INTERNACIONAL	JDF January College Kick-Off	<ul style="list-style-type: none"> Gabriela Varisco (4x800m rasos) – 1° Lugar
	Liberty Kick-Off	<ul style="list-style-type: none"> Gabriela Varisco (4x800m rasos) – 2° Lugar
	Carolina Challenge	<ul style="list-style-type: none"> Gabriela Varisco (4x800m rasos) – 1° Lugar
	Troféu Sogipa de Atletismo	<ul style="list-style-type: none"> Demétrius França (Salto em Altura) – 1° Lugar Pyetra Romero (Salto em Altura) – 1° Lugar Mariana Saraiva (800m rasos) – 1° Lugar Gustavo Goulart (400m com barreiras) – 1° Lugar Pietra Arjona (Salto com Vara) – 1° Lugar Enir Borges (Salto com Vara) – 1° Lugar Caroline Aguiar (400m com barreira) – 1° Lugar Adriane Belmonte (1000m rasos) – 1° Lugar
NACIONAL	XXXIX Troféu Brasil Caixa de Atletismo	<ul style="list-style-type: none"> Mveh Viviane Jeane de Dieu Gracielle (Lançamento de Martelo) – 2° Lugar Samory Uiki Bandeira Fraga (Salto em Distância) – 2° Lugar
	Campeonatos Brasileiros Caixa de Atletismo Sub-23	<ul style="list-style-type: none"> Tania Milena Ancelmo da Silva (Lançamento de Martelo) – 2° Lugar Saymon Rangel Hoffmann (Lançamento de Disco) – 2° Lugar Saymon Rangel Hoffmann (Arremesso de Peso) – 3° Lugar

GINÁSTICA ARTÍSTICA

Participação em competições

DATA	CATEGORIA	COMPETIÇÃO	LOCAL
16/01 a 19/01	Juvenil	Junior International Team Cup	Houston/EUA



PRINCIPAIS CONQUISTAS E PARTICIPAÇÕES DE ATLETAS

Nível	Competição	Atleta/Categoria/Resultado
Internacional	Junior International Team Cup	<ul style="list-style-type: none"> João Lucas Prunes Vieira (Juvenil - Salto) – 4º Lugar João Lucas Prunes Vieira (Juvenil – Argola) – 5º Lugar

JUDÔ

Participação em competições

DATA	CATEGORIA	COMPETIÇÃO	LOCAL
23/01 a 25/01	Sênior	Grand Prix Tel Avive	Tel Aviv/ISR
01/02 a 02/02	Sub-18, Sub-21	CBI: Meeting Nacional Sub-18 e Sub-21	São Paulo/SP
15/02 a 16/02	Sênior	Aberto de Bratislava	Bratislava/SVK
15/02 a 16/02	Sênior	Torneio Oberwart	Fuengirola/ESP
21/02 a 23/02	Sênior	Grand Slam Düsseldorf	Düsseldorf/ALE
07/03 a 08/03	Sênior	Aberto de Bariloche	Bariloche/ARG
23/10 a 25/10	Sênior	Grand Slam Budapeste	Budapeste/HUN
20/11 a 21/11	Sênior	Campeonato Panamericano Sênior	Guadalajara/MEX
25/11 a 29/11	Sênior	Copa Brasil Interclubes de Judô	Santana de Parnaíba/SP

PRINCIPAIS CONQUISTAS E PARTICIPAÇÕES DE ATLETAS

Nível	Competição	Atleta/Categoria/Resultado
Internacional	Grand Prix Tel Avive	<ul style="list-style-type: none"> Leonardo Gonçalves (-100kg) - 2º Lugar Daniel Borges Cargnin (-66kg) - 3º Lugar Rafael Macedo (-90kg) – 3º Lugar
	Aberto de Bratislava	<ul style="list-style-type: none"> Ketleyn Lima Quadros (-63kg) - 1º Lugar Maria Portela (-70kg) – 3º Lugar
	Torneio Oberwart	<ul style="list-style-type: none"> Leonardo Gonçalves (-100kg) – 1º Lugar
	Grand Slam de Düsseldorf	<ul style="list-style-type: none"> Mayra Aguiar (-78kg) - 2º Lugar
	Aberto de Bariloche	<ul style="list-style-type: none"> Marcelo Gomes (-90kg) - 1º Lugar Gabrielle Gonzaga (-57kg) - 3º Lugar
	Campeonato Panamericano Senior	<ul style="list-style-type: none"> Daniel Cargnin (-66kg) – 1º Lugar Maria Portela (-70kg) - 1º Lugar Rafael Macedo (-90kg) – 2º Lugar Ketleyn Lima Quadros (-63kg) – 3º Lugar
Nacional	CBI: Meeting Nacional Sub-18 e Sub-21	<ul style="list-style-type: none"> Gabrielle Limeira Gonzaga (-57kg) – 1º Lugar Marcelo Gomes (-90kg) – 1º Lugar João Alves (-60kg) – 2º Lugar Aristides Júnior (-66kg) – 3º Lugar Nuciano Júnior (-90kg) – 3º Lugar

TÊNIS

Participação em competições

DATA	CATEGORIA	COMPETIÇÃO	LOCAL
02/10 a 04/10	12 Anos e 16 Anos	Circuito de Tênis Gaúcho - Gramado	Gramado/RS
09/10 a 12/10	12 Anos e 16 Anos	Copa Thomás Engel	Novo Hamburgo/RS
16/10 a 18/10	16 Anos	Aberto Recreio Cruzeiro Super Tênis 2 Etapa	Caxias do Sul/RS
23/10 a 25/10	12 Anos, 14 Anos e 16 Anos	Circuito de Tênis Gaúcho - São Leopoldo	São Leopoldo/RS

PRINCIPAIS CONQUISTAS E PARTICIPAÇÕES DE ATLETAS

74

Nível	Competição	Atleta/Categoria/Resultado
Estadual	Círculo de Tênis Gaúcho - Gramado	• Gabriel Bernardon (12 Anos – Simples) – 1º Lugar
	Copa Tomás Engel	• Gabriel Bernardon (12 Anos – Simples) – 2º Lugar
	Aberto Recreio Cruzeiro Super Tênis 2 Etapa	• Geórgia Dutra (14 Anos – Simples) – 2º Lugar
	Círculo de Tênis Gaúcho - São Leopoldo	• Gabriel Bernardon (12 Anos – Simples) – 1º Lugar • Geórgia Dutra (14 Anos – Simples) – 1º Lugar

PUNHOBOL

Participação em competições

DATA	CATEGORIA	COMPETIÇÃO	LOCAL
07/03 a 08/03	Todas	Copa Mercês	Curitiba/PR

PROJETOS ESPORTIVOS

Área com o objetivo de planejar, executar e controlar as operações referentes à gestão dos recursos públicos, captados mediante aprovação de projetos esportivos (Federais, Estaduais e Municipais), sendo responsável pela elaboração de novos projetos, acompanhamento da tramitação, controle administrativo e orçamentário da execução e preparação da prestação de contas.

Ao longo do ano de 2020, foi realizada a gestão de 14 projetos, que seguem apresentados e distribuídos pelas respectivas fontes de recursos:

- Lei de Incentivo ao Esporte (LIE)
- Lei nº 11.438/06 e Decreto nº 6.180/07

SOGIPA - Projeto Formação

- Status: Aprovado – captação encerrada em 31/12/2017. Como o projeto teve captação menor que 20% (vinte por cento) do valor aprovado, ele será arquivado e os recursos captados serão recolhidos pela União.
- Modalidades: Atletismo, basquete, esgrima, judô, ginástica artística, ginástica rítmica, futebol 7, punhobol, tênis, tênis de mesa e voleibol.
- Objetivo: Oferecer aos atletas das categorias de base de alto rendimento melhores condições de treinamento, visando uma preparação de excelência para as competições estaduais, nacionais e internacionais.
- Valor aprovado: R\$ 2.449.680,72.
- Valor captado (até 31.12.2017): R\$ 228.600,00.

Tênis SOGIPA II

- Status: Aprovado - captação encerrada em 31/12/2018.
- Modalidade: Tênis.
- Objetivo: Auxílio para atletas de formação.
- Valor aprovado: R\$ 189.010,00.
- Valor captado (até 31.12.2018): R\$ 189.010,00.

SOGIPA - Projeto Olímpico 4

- Status: Finalizado - em fase de prestação de contas.
- Modalidades: Atletismo, ginástica artística e judô.
- Objetivo: Oferecer aos atletas de alto rendimento melhores condições de treinamento, visando uma preparação de excelência para as competições nacionais e internacionais.
- Período: julho/2019 – outubro/2020
- Valor aprovado: R\$ 1.773.615,66.
- Valor captado: R\$ 1.232.780,00.

SOGIPA - Projeto Olímpico 5

- Status: Aprovado - em fase de execução.
- Modalidades: Atletismo, ginástica artística e judô.
- Objetivo: Oferecer aos atletas de alto rendimento melhores condições de treinamento, visando uma preparação de excelência para as competições nacionais e internacionais.
- Período: novembro/2020 – janeiro/2022
- Valor aprovado: R\$ 2.272.819,00.
- Valor captado: R\$ 2.142.955,00.

SOGIPA - Projeto Olímpico 6

- Status: Aprovado - em fase de captação.



- Modalidades: Atletismo, ginástica artística, ginástica rítmica e judô.
- Objetivo: Oferecer aos atletas de alto rendimento melhores condições de treinamento, visando uma preparação de excelência para as competições nacionais e internacionais.
- Período: fevereiro/2022 – janeiro/2023
- Valor aprovado: R\$ 1.369.657,08
- Valor captado (até 31.12.2020): R\$ 1.369.657,08.

Comitê Brasileiro de Clubes (CBC)

- Lei nº 9.615/98 e Decreto nº 7.984/13
-
- Termo de Colaboração nº 81 - SOGIPA - Formação de atletas
- Status: Aprovado - em fase de execução.
- Modalidades: Atletismo, basquete, judô, ginástica artística, ginástica rítmica, tênis, tênis de mesa e voleibol.
- Objetivo: Viabilizar equipes técnicas para desenvolvimento da formação de atletas.
- Período: janeiro/2017 - junho/2021.
- Valor aprovado: R\$ 2.736.000,00.
- Valor repassado (2017): R\$ 648.000,00.
- Valor repassado (2018): R\$ 588.712,38.
- Valor repassado (2019): R\$ 1.044.000,00.

Acordo de Cooperação nº 14/2017 - SOGIPA - Campeonatos Brasileiros de Atletismo

- Status: Finalizado.
- Modalidades: Atletismo.
- Objetivo: Realização do Campeonato Brasileiro de Atletismo Interclubes da categoria Sub 23, nos anos 2017, 2018, 2019, 2020.
- Período: agosto/2017 - novembro/2021.
- Valor acordo (4 anos): R\$ 976.515,00.

Acordo de Cooperação nº 71/2017 - SOGIPA - Campeonato Brasileiros de Judô

- Status: Finalizado.
- Modalidades: Judô.
- Objetivo: Realização do Campeonato Brasileiro Interclubes - Seletiva Nacional de Judô Sub 18 nos anos 2017, 2018, 2019, 2020.
- Período: agosto/2017 - novembro/2021.
- Valor acordo (4 anos): R\$ 626.065,98.

Termo de Execução nº 27/2019

- Status: Aprovado - em fase de execução.
- Modalidades: Atletismo, basquete, judô, tênis e voleibol.
- Objetivo: Aquisição de equipamentos e/ou materiais esportivos visando a atualização e modernização dos parques esportivos que a Sociedade de Ginástica Porto Alegre 1867 – SOGIPA disponibiliza aos atletas em formação, na forma do Programa de Formação de Atletas do CBC.
- Período: julho/2019 - janeiro/2021.
- Valor repassado: R\$ 1.602.580,98.

Termo de Execução nº 30/2020

- Status: Aprovado.
- Modalidades: Atletismo, basquete, judô, ginástica artística, ginástica rítmica, tênis, tênis de mesa e voleibol.
- Objetivo: Viabilizar a Equipe Técnica e Multidisciplinar vinculada à formação de atletas olímpicos e



paralímpicos da Sociedade de Ginástica Porto Alegre 1867 – SOGIPA em consonância com o Programa de Formação de Atletas Olímpicos e Paralímpicos do CBC

- Período: janeiro/2021 – dezembro/2024.
- Valor aprovado: R\$ 3.921.600,00.

Programa de Incentivo ao Esporte do Estado do Rio Grande do Sul (PRÓ-ESPORTE/RS)

- Lei nº 13.924/12 e Decreto nº 49.770
-
- SOGIPA - Alto Rendimento 3
- Status: Finalizado - prestação de contas entregue em janeiro/2020.
- Modalidades: Atletismo e judô.
- Objetivo: Proporcionar melhores condições de treinamento aos atletas de rendimento.
- Período: dezembro/2018 – novembro/2019
- Valor aprovado: R\$ 418.785,32.
- Valor captado: R\$ 248.000,00.

SOGIPA - Olímpico de Judô

- Status: Finalizado - prestação de contas entregue em fevereiro/2020.
- Modalidades: Judô.
- Objetivo: Viabilizar a participação dos atletas de rendimento em competições internacionais e a frequência nos treinamentos, além de proporcionar condições para que os mesmos consigam desenvolver plenamente o seu potencial.
- Período: julho/2019 – dezembro/2019
- Valor aprovado: R\$ 149.054,61.
- Valor captado: R\$ 149.054,61.

SOGIPA - Alto Rendimento 4

- Status: Aprovado - em fase de execução.
- Modalidades: Atletismo, ginástica artística e judô.
- Objetivo: Proporcionar melhores condições de treinamento aos atletas de rendimento.
- Período: fevereiro/2020 – janeiro/2021
- Valor aprovado: R\$ 666.672,06.
- Valor captado: R\$ 334.000,00.

SOGIPA - Alto Rendimento 5

- Status: Aprovado - em fase de captação.
- Modalidades: Atletismo, ginástica artística e judô.
- Objetivo: Proporcionar melhores condições de treinamento aos atletas de rendimento.
- Período: fevereiro/2021 – janeiro/2022
- Valor aprovado: R\$ 380.526,52.



E.E.I PROJETO CRIANÇA

Evolução numérica dos alunos do Projeto Criança

PROJETO CRIANÇA											
GERAL	MAR	ABR	MAI	JUN	JUL	AGO	SET	OUT	NOV	DEZ	MÉDIA
Total	203	158	138	118	114	107	104	114	161	213	143

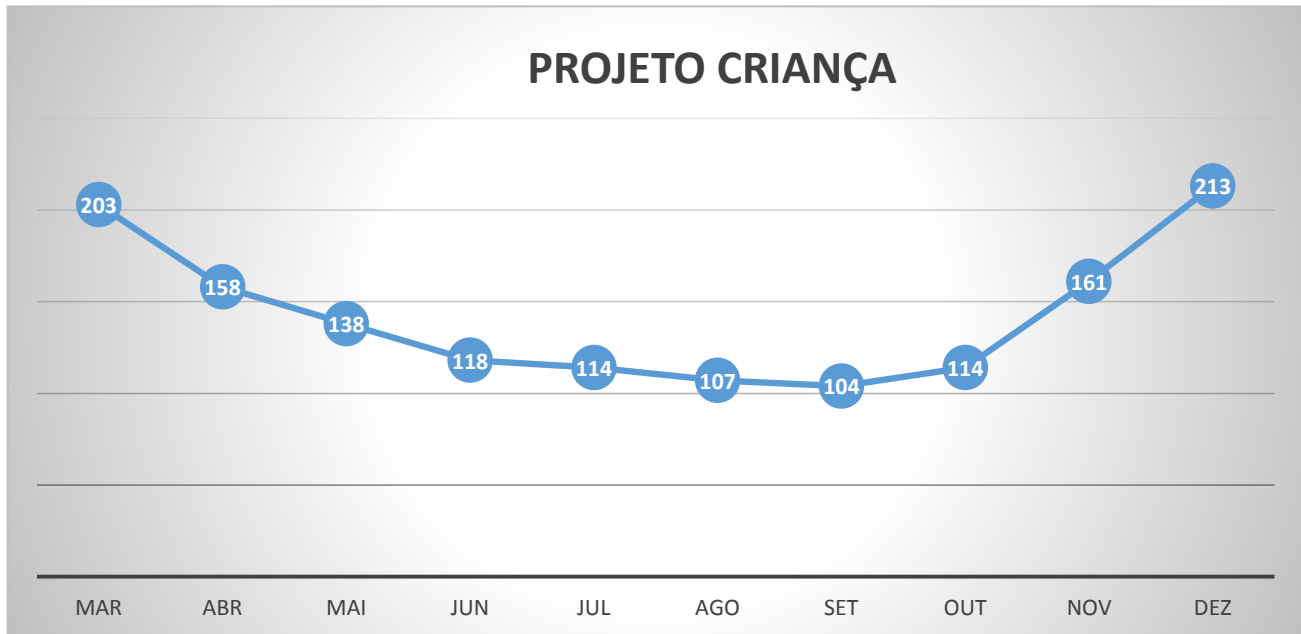

JANEIRO E FEVEREIRO/ 2020

DATA	CATEGORIA	EVENTO	LOCAL
06/01	Turma A manhã e tarde	Reunião revisão planejamento	Sala 2
06/01	Turmas B manhã e tarde	Reunião revisão conteúdos	Sala 1
06/01	Turma I	Reunião passagem conteúdo	Sala 8
06/01	Turma EFGH manhã e tarde	Reunião revisão planejamento	Sala 6
13/01	Turma A / B manhã e tarde	Reunião de seqüência pedagógica	Sala 5
13/01	Turma D	Reunião passagem conteúdo	Sala 8
13/01	Turma EF manhã e tarde	Reunião passagem conteúdo	Sala 6
14/01	Turmas B / C e C/D manhã e tarde	Reunião de seqüência pedagógica	Sala 10
06 a 29/01	Sócios e não sócios	Esporte Verão	Dependências do clube
20/01 a 19/02	Professores	Férias coletivas	
26/02	Turmas A	Reunião Inicial Pais	Anfiteatro
27/02	Turmas B	Reunião Inicial Pais	Anfiteatro
30/01 a 20/02	Estagiários e Assistentes	Férias Coletivas	
28/02	Turmas AB	Início ano letivo – 1º grupo adaptação	Sala de aula

MARÇO / 2020

DATA	CATEGORIA	EVENTO	LOCAL
02/03	Turmas AB	Início ano letivo – 1º grupo adaptação	Sala de aula
02/03	Turmas CDEGH	Início ano letivo	Sala de aula
09/03	Turmas C/ D	Reunião Inicial de Pais	Anfiteatro

06/03	Turmas AB	Início ano letivo – 2º grupo adaptação	Sala de aula
16/03	Turmas EFGH	Reunião Inicial de Pais	Anfiteatro
17/03	Turmas ABCDEFGH	Suspensão Aulas Pandemia Covid 19	Em casa
18/03	Turmas ABCDEFGH	Início atividades Remotas Projeto em Casa/ vídeo aulas	Em casa

PROJETO CRIANÇA - ABRIL

DATA	CATEGORIA	EVENTO	LOCAL
17/04	Turmas ABCDI EF	Comemoração Páscoa/ entrega mino (fantoche coelho)	Recepção clube
18/04	Turmas ABCD	Comemoração Dia Nacional do Livro	Aula Síncrona
19/04	Turmas ABCDI	Comemoração Dia do Índio	Aula Síncrona

PROJETO CRIANÇA - MAIO

DATA	CATEGORIA	EVENTO	LOCAL
08/05	Turmas ABCDI	Homenagem Dia das Mães / Video coreografia	Atividade Síncrona

PROJETO CRIANÇA - JUNHO

DATA	CATEGORIA	EVENTO	LOCAL
05/06	Turmas ABCD	Atividade do Dia Mundial do Meio Ambiente	Aula Síncrona
24/06	Turmas ABCD	Festa Junina	Atividade Síncrona
25/06	Professores	Retorno as atividades Presenciais	Sala de Aula

JULHO

DATA	CATEGORIA	EVENTO	LOCAL
01/07	Turmas ABCD	Início aulas diárias on live - LIVES	Sala 1 / 5 /Biblioteca
21 a 24/07	Turmas ABCD	Semana Cultural Artistas Diversos Romero Brito / Mario Quintana / Tarsila do Amaral	Atividade Síncrona





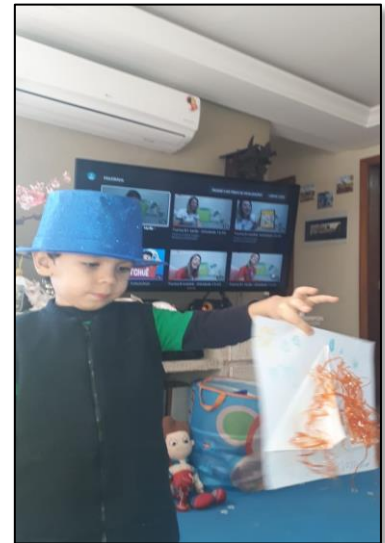

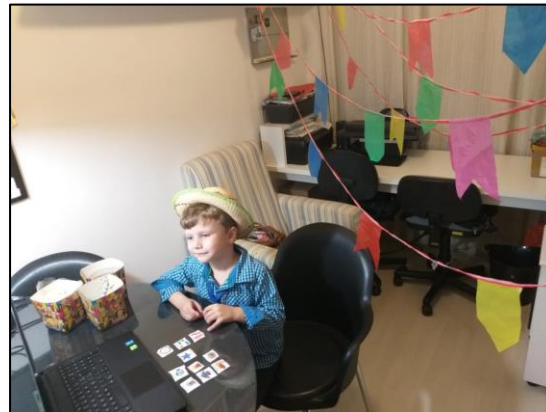

JULHO

DATA	CATEGORIA	EVENTO	LOCAL
01/07	Turmas ABCD	Início aulas diárias on live - LIVES	Sala 1 / 5 /Biblioteca

AGOSTO

DATA	CATEGORIA	EVENTO	LOCAL
07/08	Turmas ABCD	Homenagem DIA DOS PAIS vídeo	Atividade Sincrona
15/08	Turmas ABCD	Drive Thru de Aniversario Atividade alusiva aniversario Sogipa Lançamento Cápsula do Tempo	Entrada estacionamento Via D.Leopoldina



24 a 28/08	Turmas ABCD	Semana do Coração	Aula Síncrona
------------	-------------	-------------------	---------------

SETEMBRO

DATA	CATEGORIA	EVENTO	LOCAL
01 a 04/09	Turmas ABCD	Semana da Pátria com hora cívica	Atividade Síncrona
11/09	Turmas ABCD DCG Mescla dos Guapos	Drive Thru Farroupilha Atividade alusiva Seemana Farroupilha	Sub solo estacionamento
14 a 18/09	Turmas ABCD	Semana Farroupilha	Aula Síncrona

OUTUBRO

DATA	CATEGORIA	EVENTO	LOCAL
05/10	Turma D manhã e tarde	Reunião pais - retorno aulas presenciais	18h -Plataforma Zoom
06/10	Turma B manhã e tarde	Reunião pais - retorno aulas presenciais	17h30 -Plataforma Zoom
06/10	Turma C manhã e tarde	Reunião pais - retorno aulas presenciais	19h -Plataforma Zoom
07/10	Turma A manhã e tarde	Reunião pais - retorno aulas presenciais	18h -Plataforma Zoom
07/10	Turmas D manhã e tarde	Retorno aulas presenciais	Sala de aula
08/10	Turmas B e C manhã e tarde	Retorno aulas presenciais	Sala de aula

NOVEMBRO

DATA	CATEGORIA	EVENTO	LOCAL
04/11	Turma EF tarde	Reunião pais - retorno aulas presenciais	18h -Plataforma Zoom
05/11	Turma EF tarde	Reunião pais - retorno aulas presenciais	18h -Plataforma Zoom
10/11	Turma Fraldinha	Retorno aulas presenciais	Sala de aula
11/11	Turma EF tarde	Retorno aulas presenciais	Sala de aula
23/11	Turma C manhã e tarde	Reunião pedagógica objetivos turma D2021	18h -Plataforma Zoom

DEZEMBRO

DATA	CATEGORIA	EVENTO	LOCAL
08/12	Turma D manhã e tarde	Estudo Animais Marinhos - Museu Intinerante	Salão Festas Eventos
11/12	Turma D manhã e tarde	Entrega Certificados conclusão Educação Infantil - 12h30 e 18h	Salão Hannover e Anfiteatro
15/12	Turmas ABCDEF - Fraldinhas	Gravação mensagem Natal	Anfiteatro
16/12	Turmas ABCD	Entrega Parecer Descritivo 2ª semestre	Sala de aula
18/12	Turmas D manhã e tarde	Encontro Virtual professora 1ª Ano	Sala de Aula
18/12	Turmas ABCD- Fraldinhas	Dia da Fantasia	Sala de Aula
18/12	Turma EF tarde	Dia do Cabelo Maluco	Sala de Aula







ANEXO I – Balanço patrimonial





Sociedade de Ginástica Porto Alegre, 1867 - CNPJ 92.913.607/0001-80
 Balanços Patrimoniais
 Exercícios Findos em 31 de Dezembro
 Em Reais

Ativo	2020	2019	Passivo e Patrimônio Líquido	2020	2019
Circulante	10.297.399,85	8.047.168,05	Circulante	16.839.222,90	12.086.715,95
Caixa e Equivalentes de Caixa - Nota 4	8.965.107,14	5.879.075,95	Empréstimos e Financiamentos - Nota 8	6.011.797,37	3.474.713,41
Contas a Receber - Nota 5	1.240.833,27	2.055.778,08	Fornecedores	373.103,93	696.467,61
Estoques	66.708,33	61.539,78	Salários, Férias e Encargos Sociais	1.055.516,73	1.475.867,25
Adiantamentos	8.323,66	32.043,69	Impostos e Contribuições a Recolher - Nota 9	312.573,37	463.652,63
Despesas Antecipadas	15.299,13	17.404,23	Projetos Esportivos e Culturais - Nota 10	8.878.173,48	5.405.391,80
Imposto a Recuperar	1.328,32	1.328,32	Reclamações Trabalhistas a Pagar	53.623,27	110.554,31
			Provisões Para Contingências - Nota 11	148.500,00	310.978,93
			Outras Contas a Pagar	5.734,75	149.070,01
Não Circulante	119.032.190,01	118.468.824,81	Não Circulante	14.884.964,90	14.395.111,06
Realizável a Longo Prazo	7.765.276,97	7.155.056,40	Exigível a Longo Prazo	14.884.964,90	14.395.111,06
Depósitos Judiciais - Nota 6	2.920.330,54	2.838.506,08	Alugueis Recebidos Antecipadamente	2.282,94	-
Fundação/Faculdade Sogipa - Nota 12	4.844.946,43	4.316.590,31	Empréstimos e Financiamentos - Nota 8	9.619.337,13	9.380.473,46
Investimentos	3.275,83	3.275,83	Impostos e Contribuições a Recolher - Nota 9	2.798.367,04	2.697.838,49
Imobilizado - Nota 7	111.007.300,25	111.059.224,02	Fundação/Faculdade Sogipa - Nota 12	2.464.977,79	2.316.799,11
Intangível	256.336,96	251.268,56			
			Patrimônio Líquido - Nota 13	97.605.402,06	100.034.165,85
			Patrimônio Social	21.701.739,64	22.307.708,82
			Ajuste de Avaliação Patrimonial	78.444.660,83	78.444.660,83
			(Déficit) do Período	(2.541.218,41)	(718.423,80)
Total do Ativo	129.329.589,86	128.515.992,86	Total do Passivo e Patrimônio Líquido	129.329.589,86	128.515.992,86

As notas explicativas são parte integrante das demonstrações contábeis

Carlos Roberto Wajapel
Presidente

Renato José Borgatti Garcia
1º Vice Presidente

Débora da Silva Borges
CRC-RS 087292/O

(As notas explicativas integram o conjunto das demonstrações contábeis)



Sociedade de Ginástica Porto Alegre, 1867 - CNPJ 92.913.607/0001-80
 Demonstrações dos Resultados dos Exercícios
 Exercícios Findos em 31 de Dezembro
 Em Reais

	2020	2019
Receita Bruta	25.181.340,78	28.885.452,79
Mensalidades	11.045.208,44	12.073.675,24
Contribuição de Investimento	502.288,79	1.282.963,57
Ingressos Anuais	576.893,90	1.309.470,57
Titulos	594.848,83	1.853.198,53
Taxas Reingressos	263.748,77	239.120,33
Receitas e Taxas Ordinárias	215.728,06	187.016,51
Vendas de Serviços - Nota 14	570.667,46	2.077.387,92
Locações de Dependências	419.558,12	1.525.132,23
Receitas Esportivas - Nota 15	2.894.413,02	6.941.570,75
Eventos	85.057,28	658.381,28
Receitas Financeiras	192.346,57	143.321,25
Receitas Diversas	152.581,54	594.214,61
Receita Trabalho Voluntário - Nota 23	7.668.000,00	-
(-) Dedução da Receita Bruta - Cofins	(68.524,20)	(215.692,92)
Receita Líquida	25.112.816,58	28.669.759,87
Despesas	(27.654.034,99)	(29.388.183,67)
Despesas c/ Pessoal - Nota 16	(7.165.131,23)	(10.129.745,29)
Despesas c/ Encargos e Provisões - Nota 17	(4.582.194,24)	(5.630.683,94)
Despesas c/ Serviços de Terceiros - Nota 18	(2.028.106,40)	(2.621.731,54)
Despesas c/ Federações e Associações	(75.692,82)	(77.802,11)
Outras Despesas de Funcionamento - Nota 19	(683.748,63)	(1.059.076,68)
Despesas Fixas de Operação - Nota 20	(1.658.281,70)	(2.491.854,03)
Despesas c/ Marketing	(50.660,23)	(205.730,73)
Despesas c/ Conservação e Manutenção	(490.727,95)	(950.778,92)
Despesas Esportivas	(1.180.821,64)	(2.298.835,08)
Despesas c/ Eventos	(78.419,76)	(896.358,79)
Despesas c/ Vendas	(13.455,36)	(84.483,31)
Despesas Tributárias	(67.666,97)	(152.159,82)
Despesas Financeiras - Nota 21	(1.569.235,56)	(1.971.528,70)
Outras Despesas	(38.688,82)	(240.302,31)
Indenizações Cíveis e Trabalhistas	(217.786,56)	(415.728,59)
Perdas Eventuais	(85.417,12)	(60.921,39)
Provisão Para Crédito de Liquidação Duvidosa	-	(100.482,44)
Despesas Trabalho Voluntário - Nota 23	(7.668.000,00)	-
(Déficit) do Período	(2.541.218,41)	(718.423,80)

As notas explicativas são parte integrante das demonstrações contábeis

 Carlos Roberto Wupper
 Presidente

 Renato José Borgatti Garcia
 1º Vice Presidente

 Debora da Silva Borges
 CRC-RS 087292/O

(As notas explicativas integram o conjunto das demonstrações contábeis)



Sociedade de Ginástica Porto Alegre, 1867 - CNPJ 92.913.607/0001-80
 Demonstrações das Mutações do Patrimônio Líquido
 Exercícios Findos em 31 de Dezembro
 Em Reais

	Patrimônio Social	Ajuste de Avaliação	Superávit/ Déficit	Total
Saldos em 31 de dezembro de 2018	<u>20.868.587,95</u>	<u>78.444.880,83</u>	<u>1.750.099,80</u>	<u>101.063.568,58</u>
Ajustes de Exercícios Anteriores - Nota 13	(310.978,93)			(310.978,93)
Transferências Para Patrimônio Social	1.750.099,80		(1.750.099,80)	-
Déficit do Exercício			(718.423,80)	(718.423,80)
Saldos em 31 de dezembro de 2019	<u>22.307.708,82</u>	<u>78.444.880,83</u>	<u>(718.423,80)</u>	<u>100.034.165,85</u>
Ajustes de Exercícios Anteriores - Nota 13	112.454,62			112.454,62
Transferências Para Patrimônio Social	(718.423,80)		718.423,80	-
Déficit do Exercício			(2.541.218,41)	(2.541.218,41)
Saldos em 31 de dezembro de 2020	<u>21.701.739,64</u>	<u>78.444.880,83</u>	<u>(2.541.218,41)</u>	<u>97.605.402,06</u>

As notas explicativas são parte integrante das demonstrações contábeis

Carlos Roberto Wuppel
 Presidente

Renato José Borgatti Garcia
 1º Vice Presidente

Débora da Silva Borges
 CRC-RS 087292/O

(As notas explicativas integram o conjunto das demonstrações contábeis)



Sociedade de Ginástica Porto Alegre, 1867 - CNPJ 92.913.607/0001-80
 Demonstrações dos Fluxos de Caixa
 Métodos Indireto para os Exercícios Exercício Findos em 31 de Dezembro
 Em Reais

	2020	2019
(Déficit) do Período	(2.541.218,41)	(718.423,80)
Ajustes	89.166,34	(44.711,67)
Provisão para Créditos de Liquidação Duvidosa	-	(100.482,44)
Custo do Imobilizado Baixado	89.166,34	55.770,77
(Aumento) / Redução nos Ativos	756.480,83	(51.702,87)
Contas a Receber	817.648,70	248.096,17
Adiantamentos	23.720,03	(3.597,26)
Estoques	(5.168,55)	22.043,79
Despesas Antecipadas	2.105,10	9.786,62
Depósitos Judiciais	(81.824,45)	(325.959,78)
Impostos a Recuperar	-	(72,41)
(Redução) Aumento nos Passivos	2.428.183,21	2.968.727,44
Fornecedores	(323.383,68)	(248.229,36)
Salários, Férias e Encargos Sociais	(420.350,52)	89.152,58
Impostos e Contribuições a Recolher	(50.550,71)	338.772,68
Reclamações Trabalhistas a Pagar	(56.731,04)	659,76
Projetos Esportivos	3.472.781,68	2.881.909,62
Receitas Diferidas	2.282,94	-
Pagamento de Contingências	(52.530,20)	-
Outras Contas a Pagar	(143.335,26)	(93.537,84)
Caixa Líquido Gerado/Pelas Atividades Operacionais	732.611,97	2.153.889,10
Atividade de investimento	(42.310,97)	(169.565,19)
Aquisição de Imobilizado	(37.242,57)	(133.256,31)
Aquisição de Intangível	(5.068,40)	(36.308,88)
Atividade de Financiamento	2.395.730,19	904.156,34
Empréstimo e Financiamento Obtidos de Terceiros Líquido	2.775.947,63	1.187.502,70
Empréstimo Concedidos/Obtidos de Partes Relacionadas	(380.217,44)	(283.346,36)
Aumento Caixa e Equivalente de Caixa	3.086.031,19	2.888.480,25
Saldo de Caixa Início do Exercício	5.879.075,95	2.990.595,70
Saldo de Caixa Fim do Exercício	8.965.107,14	5.879.075,95

As notas explicativas são parte integrante das demonstrações contábeis

Carlos Roberto Wuppel
Presidente

Renato José Borgatti Garcia
1º Vice Presidente

Debora da Silva Borges
CRC-RS 087292/O

(As notas explicativas integram o conjunto das demonstrações contábeis)



Notas Explicativas às Demonstrações Contábeis

Exercícios findos em 31 de dezembro de 2020 e 2019.

Em Reais

1 Contexto Operacional

A Sociedade de Ginástica de Porto Alegre 1867, que tem por sigla SOGIPA, CNPJ 92.913.607/0001-80, foi fundada em 10 de agosto de 1867, para prática da ginástica e da cultura física. É uma associação civil, sem fins lucrativos, sediada em Porto Alegre/RS, na Rua Barão do Cotegipe, nº. 400, mantendo também, área campestre no município de São Francisco de Paula/RS. A SOGIPA tem por finalidade a integração social de seus associados e familiares através da prática esportiva de atividades sociais, recreativas e cívico-culturais.

2 Base de Preparação e Apresentação das Demonstrações Financeiras

As demonstrações contábeis estão sendo apresentadas de acordo com as práticas contábeis adotadas no Brasil, com atendimento integral da ITG 2002 (R1) – Entidades sem Finalidade de Lucros, e também pela NBC TG 1000 (R1) – Contabilidade para pequenas e médias empresas.

As operações da Sociedade são continuadas, portanto, não há operação descontinuada cujos valores precisem ser segregados para apresentação destacada na demonstração do resultado do exercício.

As demonstrações contábeis, incluindo as notas explicativas, são de responsabilidade da administração da Sociedade, cuja autorização para sua conclusão ocorreu em 01 de março de 2021.

3 Principais Práticas Contábeis

As principais práticas contábeis adotadas pela Sociedade nessas demonstrações contábeis estão descritas abaixo. Essas políticas foram aplicadas de modo consistente nos exercícios apresentados, salvo quando indicado de outra forma.

a Caixa e Equivalentes de Caixa

Compreendem os saldos de dinheiro em caixa, depósitos bancários à vista, aplicações financeiras. As aplicações financeiras estão demonstradas ao custo, acrescido dos rendimentos auferidos até a data do encerramento do balanço patrimonial e são de liquidez imediata.

b Contas a Receber

Encontram-se registrados pelo seu valor original, pelo regime de caixa e competência.

c Estoques

Os estoques de mercadorias e insumos foram avaliados pelo custo médio de aquisição, o qual não supera o preço de mercado.

**d Investimentos**

Os investimentos são avaliados pelo custo de aquisição, deduzido de provisão para perda, quando aplicável.

e Imobilizado

Registrado ao custo de aquisição e/ou construção e pelo custo atribuído referente as contas de terrenos, prédios, centro esportivos e máquinas e equipamentos.

f Intangível

Ativos intangíveis consistem em marcas e patentes e softwares.

g Partes relacionadas

Operações entre Entidades ligadas, resultantes de operações de aluguel e serviços registrados pelos seus valores reais.

h Empréstimos e financiamentos

Estão atualizados de acordo com os índices contratuais. Os encargos são calculados de acordo com o prazo decorrido.

i Apuração do Superávit ou Déficit, Ativos e Passivos Circulantes e Não Circulantes

O superávit ou déficit, apurado pelo regime de competência para as despesas e receitas, exceto para as receitas de Contribuição de Investimento, Ingressos Anuais, Títulos, Locação de Dependência, Escolas de Esportes, Locações Esportivas que são pelo regime de caixa. As Receitas de Mensalidades são apuradas pelo regime de caixa e competência.

No superávit ou déficit incluem-se os rendimentos, encargos e variações monetárias calculadas a índices ou taxas oficiais, incidentes sobre ativos e passivos circulantes e não circulantes, bem como, quando aplicável, os efeitos de ajustes de ativos para o valor de mercado ou de realização. Os direitos e obrigações foram classificados de acordo com o prazo de realização ou de exigibilidade previstos na legislação.

4 Caixa e Equivalentes de Caixa

	<u>2020</u>	<u>2019</u>
Dinheiro em Caixa	26.093,65	41.289,36
Depósito Bancário Conta Corrente	57.071,60	400.485,49
Aplicações Financeiras de Liquidez	3.429,25	31.909,30
	<u>86.594,50</u>	<u>473.684,15</u>
Bancos Contas Vinculadas – Projetos Esportivos	<u>8.878.512,64</u>	<u>5.405.391,80</u>

A descrição dos recursos correspondentes a convênios está na nota explicativa 10.



5 Contas a Receber

	2020	2019
Mensalidades a Receber	98.299,00	192.326,53
Cheques a Receber	424.342,29	659.057,00
Economatos a Receber	141.206,27	263.560,75
Contratos a Receber	25.361,87	54.413,00
Cartões de Crédito	392.256,75	886.418,80
Créditos a Receber de Terceiros	125.393,48	-
Cheques em Cobrança Judicial	131.750,16	100.482,44
Provisão Para Crédito Duvidoso ¹	(97.976,55)	(100.482,44)
	1.240.633,27	2.055.776,08

¹ Reversão conforme NE nº 13

6 Depósitos Judiciais

	2020	2019
Trabalhistas	129.612,06	162.861,81
Tributários ₁	2.790.718,48	2.675.644,28
	2.920.330,54	2.838.506,09

₁ Ação de reconhecimento de isenção da COFINS sobre as receitas auferidas pela Sociedade, com devolução dos últimos cinco ao início da ação, de possível êxito em seu favor. A Sociedade reconhece no passivo circulante o montante respectivo da despesa com a contribuição.

7 Imobilizado

Em 2009 a Administração da Sociedade contratou empresa especializada para apuração do custo atribuído de seus ativos no imobilizado, contas de terrenos, prédios e centros esportivos, com emissão de laudo técnico para os registros contábeis. O resultado do trabalho apurou um acréscimo no ativo imobilizado, em contrapartida do patrimônio líquido na conta de ajuste de avaliação patrimonial no montante de R\$78.444.880,83.



DESCRIÇÃO	SALDO EM 31/12/2018	ADIÇÕES	BAIXAS	SALDO EM 31/12/2019	ADIÇÕES	BAIXAS	SALDO EM 31/12/2020
TERRENOS	1.712.305,83	-	-	1.712.305,83			1.712.305,83
PREDIOS	16.142.574,66	-	-	16.142.574,66			16.142.574,66
CENTRO DE ESPORTES	2.216.175,42	-	-	2.216.175,42			2.216.175,42
BENFEITORIAS PIESPORTE E LAZER	2.699.064,29	-	-	2.699.064,29			2.699.064,29
VEICULOS	52.488,98	-	52.488,98	-			-
BIBLIOTECA	39.925,23	-	-	39.925,23			39.925,23
MÓVEIS E UTENSILIOS	2.037.677,53	18.493,38	-	2.056.170,91	5.009,80		2.061.180,71
EQUIPAMENTOS DE INFORMÁTICA	875.304,03	26.079,39	3.281,79	899.101,63	11.544,73		910.646,36
PISCINA TERMICA	1.571.211,71	-	-	1.571.211,71			1.571.211,71
MEMORIAL	8.393,30	-	-	8.393,30			8.393,30
BENS POKTOBER	107.624,26	-	-	107.624,26			107.624,26
PISTA DE ATLETISMO	1.680.701,36	-	-	1.680.701,36			1.680.701,36
GERADORES	480.932,97	-	-	480.932,97			480.932,97
D.C.G	129.589,05	-	-	129.589,05			129.589,05
MAQUINAS E EQUIPAMENTOS	1.984.011,81	38.208,75	-	2.003.220,56	16.870,07	28.400,00	1.991.690,63
BOMBAS DE CALOR	372.577,24	-	-	372.577,24			372.577,24
EQUIPAMENTOS DE SEGURANÇA	132.579,63	24.635,35	-	157.214,98			157.214,98
PISTA DE SKATE	77.259,97	-	-	77.259,97			77.259,97
TERRENO VALOR ATRIBUIDO	62.049.629,17	-	-	62.049.629,17			62.049.629,17
CENTRO DE ESPORTES VALOR ATRIBUIDO	6.190.101,70	-	-	6.190.101,70			6.190.101,70
PREDIOS VALOR ATRIBUIDO	7.946.625,43	-	-	7.946.625,43			7.946.625,43
PISCINAS VALOR ATRIBUIDO	2.258.524,53	-	-	2.258.524,53			2.258.524,53
POÇO ARTESIANO	115.351,45	-	-	115.351,45			115.351,45
COTAS DE CONSÓRCIO	42.908,93	14.039,44	-	56.948,37	3.817,97	60.786,34	-
REFORMA GRAMADO FUTEBOL SETE	77.200,00	10.800,00	-	88.000,00			88.000,00
TOTAL	110.981.738,48	133.256,31	55.770,77	111.059.224,02	37.242,57	89.166,34	111.007.300,25

[Handwritten signatures]



8 Empréstimos e Financiamentos

Descrição	Taxas Média	Vencível Até	2020	2019
Banrisul – BNDES	1,21% a.m	jan/20	-	1.589,96
Banrisul imóveis	CDI + 0,36% a.m	mar/20	-	228.691,97
Sicredi conta garantia	1,23% a.m	Indeterminado	-	299.500,00
Banrisul FINAME	0,45 a 0,53% a.m.	jan/21	3.123,80	40.611,32
Santander conta garantia	1,80% a.m.	Indeterminado	99.915,83	295.044,04
Banco Sicredi BNDS	0,60% a.m.	dez/25	126.356,61	-
Banco Safra BNDS	0,90% a.m.	set/24	229.369,31	-
Banco Safra	1,13% a.m.	jun/21	503.381,22	-
Banco Bradesco	0,78% a.m.	ago/21	716.464,50	-
Banrisul - 13º Salário	1,20% a.m.	jan/22	842.618,46	-
Banrisul conta devedora	0,94% a.m.	Indeterminado	932.224,53	2.346,12
Banco Sicredi empréstimo	1,01% a.m.	ago/21	1.058.343,11	1.106.930,00
Contrato de mútuo com associados	0,362% a.m 1,10% a.m.	12 meses	1.500.000,00	1.500.000,00
Passivo Circulante			6.011.797,37	3.474.713,41
Banrisul - 13º Salário	1,20% a.m.	jan/22	69.700,70	-
Banco Safra BNDS	0,90% a.m.	set/24	825.000,00	-
Banco Sicredi BNDS	0,60% a.m.	dez/25	977.777,78	-
Contratos de mútuo com associados	0,362% a.m 1,10% a.m.	Indeterminado	7.746.858,65	9.380.473,46
Passivo Não Circulante			9.619.337,13	9.380.473,46
			15.631.134,50	12.855.186,87

Os empréstimos e financiamentos são garantidos por avais dos dirigentes, alienação fiduciária e hipoteca.

9 Impostos e Contribuições a Recolher

	2020	2019
Contribuição ao FGTS	52.990,07	87.101,54
Contribuição ao INSS	171.923,01	240.898,31
Inss P/J/PF Retido	7.899,83	9.824,06
IRRF s/ Salários	53.930,14	87.101,54
IRRF s/ Mútuos	4.296,73	1.115,60
IRRF s/ Serviços	1.357,84	2.919,14
ISSQN	2.113,51	3.052,23
PIS s/ Folha de Pagamento	9.636,27	14.907,18
Pis/CSLL/Cofins Retido s/ Serviços	8.425,97	16.733,03
Passivo Circulante	312.573,37	463.652,63



Cofins s/ Receitas Não Próprias ¹	2.798.367,04	2.697.838,49
Passivo Não Circulante	2.798.367,04	2.697.838,49
Total	3.110.940,41	3.161.491,12

¹ Vide detalhamento na NE nº 6.

10 Projetos Esportivos

	2020	2019
CBC Termo de Colaboração 81	345.257,25	998.011,44
LIE Projeto Formação	282.276,30	276.437,72
LIE Tênis II	213.782,87	209.352,75
LIE Projeto Olímpico 4	29.551,22	795.827,92
Pró-esporte LIE Alto Rendimento 3	-	24.918,04
Pró Esporte/RS Olímpico de Judô	-	38.447,71
LIE Projeto Olímpico 5	2.187.251,59	1.383.269,15
CBC Edital 7	710.903,15	1.628.915,81
Pro Esporte LIE Alto Rendimento	-	50.211,26
Pro Esporte LIE Alto Rendimento 4	53.705,52	-
CBC Edital 8	3.936.734,28	-
LIE Projeto Olímpico 6	1.118.711,30	-
	8.878.173,48	5.405.391,80

A seguir síntese dos convênios e projetos:

- CBC Termo de Colaboração 81: Formalização do Termo de Colaboração nº 81/2016, firmado entre o Comitê Brasileiro de Clubes e SOGIPA, decorrentes do Edital de Chamamento Interno de projetos nº 06, cujo objetivo é a viabilização de Equipe(s) Técnica(s), em consonância com o Programa de Formação de Atletas Olímpicos do CBC. Valor total de R\$ 2.736.000,00. Prazo de vigência de 54 meses. A assinatura do projeto ocorreu em 16 de dezembro de 2016. Processo: NLP CIP 06 00011 025. Fundamento normativo: art 56. 10º da Lei 9.615/98 art20. 3º do decreto n 7.984/2013 e art. 20 do Regulamento de Descentralização de Recursos do CBC. O projeto está em execução.
- LIE Projeto Formação: baseado em autorização federal para a captação de recursos financeiros com pessoas jurídicas e físicas conforme processo nº 58701.002858/2014-03, título "SOGIPA –

Assinatura



Projeto Formação", com valor global de R\$ 2.449.680,72, teve a captação encerrada em 31/12/2017. Como o projeto teve captação menor que 20% (vinte por cento) do valor aprovado, ele será arquivado e os recursos captados serão recolhidos pela União. O saldo disponível está aplicado no ativo circulante.

- LIE Tênis SOGIPA II: Baseado em autorização federal para a captação de recursos financeiros com pessoas jurídicas e físicas conforme processo nº 58000.010667/2016-76, título "Tênis SOGIPA II", com valor global de R\$ 189.010,00, teve a captação encerrada em 31/12/2018. Como o projeto não foi executado, ele será arquivado e os recursos captados serão recolhidos pela União. O saldo disponível está aplicado no ativo circulante.
- LIE Projeto Olímpico 4: baseado em autorização federal para a captação de recursos financeiros com pessoas jurídicas e físicas conforme processo nº 58000.003664/2018-48, título "SOGIPA – Projeto Olímpico 4", com valor global de R\$ 1.232.780,00. Prazo de vigência de 12 meses, podendo ser prorrogado. O projeto foi finalizado em outubro de 2020 e está em fase de prestação de contas.
- Pró-Esporte RS LIE Alto Rendimento 3: firmado em novembro de 2018 com o Governo do Estado do Rio Grande do Sul, decorrentes da Lei Estadual de Incentivo ao Esporte – Pró-Esporte RS LIE, que tem por objetivo aplicação dos recursos captados em auxílio aos atletas de atletismo e judô para gastos com recursos humanos, alimentação e vestuário. O projeto foi finalizado em novembro de 2019 e sua prestação de contas entregue em janeiro de 2020.
- Pró-Esporte RS LIE Olímpico de Judô: firmado em junho de 2019 com o Governo do Estado do Rio Grande do Sul, decorrentes da Lei Estadual de Incentivo ao Esporte – Pró-Esporte RS LIE, que tem por objetivo aplicação dos recursos captados em auxílio aos atletas de judô para gastos com recursos humanos, alimentação, massoterapia e viagens. O projeto foi finalizado em dezembro de 2019 e sua prestação de contas entregue em fevereiro de 2020.
- LIE Projeto Olímpico 5: baseado em autorização federal para a captação de recursos financeiros com pessoas jurídicas e físicas conforme processo nº 58000.011937/2018-28, título "SOGIPA – Projeto Olímpico 5", com valor global de R\$ 2.272.819,00. Prazo de vigência de 15 meses, podendo ser prorrogado. O projeto está sujeito à prestação de contas e o saldo disponível aplicados no ativo circulante.
- CBC Edital 7: Formalização do Termo de Execução nº 27/2019, firmado entre o Comitê Brasileiro de Clubes - CBC e SOGIPA, decorrentes do Edital de Chamamento Interno de projetos nº 07/2017, que tem por objeto a aquisição de equipamentos e materiais esportivos para formação de atletas, nos termos do Programa de Formação de Atletas Olímpicos do CBC, no valor máximo de R\$ 1.602.580,98. Prazo de vigência de 12 meses após o recebimento da Ordem de Início. A assinatura do Termo ocorreu em 25 de julho de 2019. Processo: 200.00011.30/2019. Fundamento normativo: Art. 14 do Regulamento de Descentralização de Recursos - RDR- do CBC. O projeto está em execução.



- Pró-Esporte RS LIE Alto Rendimento 4: firmado em julho de 2019 com o Governo do Estado do Rio Grande do Sul, decorrentes da Lei Estadual de Incentivo ao Esporte – Pró-Esporte RS LIE, que tem por objetivo aplicação dos recursos captados em auxílio aos atletas de atletismo, ginástica artística e judô para gastos com recursos humanos, alimentação, massoterapia e viagens. O projeto está sujeito à prestação de contas e o saldo disponível aplicados no ativo circulante.
- CBC Edital 8: Formalização do Termo de Execução nº 30/2020, firmado entre o Comitê Brasileiro de Clubes e SOGIPA, decorrentes do Ato Convocatório nº 8: Eixo Recursos Humanos (Ciclo Olímpico e Paralímpico 2021/2024), que tem por objeto o apoio financeiro para viabilização de Equipe Técnica e Multidisciplinar vinculada à formação de atletas olímpicos e paralímpicos, nos termos do Programa de Formação de Atletas Olímpicos e Paralímpico do CBC. Valor de R\$ 3.921.600,00. Prazo de vigência de 48 meses após o recebimento da Ordem de Início. A assinatura do Termo ocorreu em 10 de agosto de 2020. Processo nº: 200.00011.26/2020. Fundamento normativo: Art. 14 do Regulamento de Descentralização do Eixo Recursos Humanos do CBC – RRH.
- LIE Projeto Olímpico 6: baseado em autorização federal para a captação de recursos financeiros com pessoas jurídicas e físicas conforme processo nº 71000.043025/2020-06, título "SOGIPA – Projeto Olímpico 6", com valor global de R\$ 1.369.657,08 em captação. Prazo de vigência de 12 meses, podendo ser prorrogado. O projeto está sujeito à prestação de contas e o saldo disponível aplicados no ativo circulante.

11 Reclamatórias Trabalhistas e Provisão Para Contingências Trabalhistas e Civeis.

A Sociedade é parte de diversos processos de natureza trabalhista e cível, à cargo de consultores jurídicos externos, os quais estimam como perdas prováveis os valores de R\$ 148.500,00 para perdas trabalhistas.

Descrição	Provisões para Contingências		Acordos Trabalhistas	
	2019	2018	2019	2018
Acordos Trabalhistas	-	-	110.554,31	109.894,55
Reclamatórias Civeis	30.000,00	-	-	-
Reclamatórias Trabalhistas	280.978,93	-	-	-
Total	310.978,93	-	110.554,31	109.894,55

Descrição	Provisões para Contingências		Acordos Trabalhistas	
	2020	2019	2020	2019
Acordos Trabalhistas	-	-	210.800,00	110.554,31
Reclamatórias Civeis	-	30.000,00	-	-
Reclamatórias Trabalhistas	148.500,00	280.978,93	-	-
Total	148.500,00	310.978,93	210.800,00	110.554,31

[Assinatura]



Natureza	Saldo em 31/12/2018	Constituição	Saldo em 31/12/2019
Cível	-	30.000,00	30.000,00
Trabalhistas	-	280.978,93	280.978,93
TOTAL	-	310.978,93	310.978,93

Natureza	Saldo em 31/12/2019	Reversão	Pagamento	Saldo em 31/12/2020
Cível	30.000,00	-	30.000,00	-
Trabalhistas ¹	280.978,93	109.948,73	22.530,20	148.500,00
TOTAL	310.978,93	109.948,73	52.530,20	148.500,00

¹ Reversão conforme NE nº 13

O montante estimado para processos judiciais cuja probabilidade de perda foi avaliada pelos assessores jurídicos como possível em 2020 é de R\$ 1.645.330,50 (R\$ 1.585.455,81 em 2019), preponderantemente de origem trabalhistas.

12 Partes Relacionadas

As seguintes transações foram conduzidas com Fundação Faculdade SOGIPA:

	2020	2019	2018
Ativo			
Aluguel Dependências	1.323.129,79	1.232.459,59	1.020.300,52
Repasses Sócios-Alunos	1.242.649,38	1.186.043,55	1.156.946,32
Mútuo	2.279.167,26	1.896.047,17	1.584.313,00
Total	4.844.946,43	4.316.550,31	3.761.559,84
Passivo			
Aluguel Estacionamento	(398.716,83)	(375.059,76)	(332.975,59)
Bolsa de Estudos	(2.066.260,96)	(1.941.739,35)	(1.712.179,41)
Total	(2.464.977,79)	(2.316.799,11)	(2.045.155,00)
	2.379.968,64	1.999.751,20	1.716.404,84

Em 2014 ocorreram repactuações e encontro de contas com aditivos contratuais entre FUNDAÇÃO SOGIPA DE COMUNICAÇÃO, FACULDADE SOGIPA DE EDUCAÇÃO FÍSICA e SOCIEDADE SOGIPA, formalizando relações recíprocas de aluguel de propriedades, concessão de bolsas de estudos e mútuo. Os valores são atualizados mensalmente pelo IPCA.



13 Patrimônio Líquido

Patrimônio Social

O patrimônio social registra os valores acumulados de superávit e déficit.

Ajuste de Avaliação Patrimonial

Refere-se à contrapartida da mais valia de bens registrados no ativo imobilizado, no exercício de 2009.

Ajuste de Exercícios Anteriores

Referem-se ao valor líquido de receitas e despesas não registradas pelo regime de competência. Bem como ajustes referentes à conta ajustes de provisões de exercícios anteriores, registro de provisão de contingências trabalhistas e cíveis.

	2020	2019
Ajustes com Clientes	-	-
Ajustes Provisão Férias e Encargos	-	-
Ajustes com Fomecedores	-	-
Ajustes Lançamentos em Duplicidade	-	-
Ajuste de Cheques Baixados	2.505,89	-
Ajuste de Contingências Trabalhistas	109.948,73	-
Valor Contingências Trabalhistas em 2008	-	50.000,00
Valor Contingências Trabalhistas em 2013	-	28.478,93
Valor Contingências Cíveis em 2013	-	30.000,00
Valor Contingências Trabalhistas em 2015	-	60.500,00
Valor Contingências Trabalhistas em 2017	-	104.000,00
Valor Contingências Trabalhistas em 2018	-	38.000,00
Total de Ajustes Exercícios Anteriores	112.454,62	310.978,93

O ajuste de exercícios anteriores realizados em 2020 refere-se a provisões para contingências constituídas a maior no exercício de 2019.

14 Receitas com Venda de Serviços

	2020	2019
Vendas de Serviços		
Estacionamento	283.447,41	923.891,53
Economatos	229.653,23	923.573,71
Churrasqueiras	57.566,82	229.922,68
	570.667,46	2.077.387,92



15 Receitas Esportivas

	2020	2019
Receitas Esportivas		
Escola de Esportes	2.310.998,50	6.030.730,75
Patrocínios Esportes	400.000,00	301.000,00
Locações Esportes	123.365,64	240.185,66
Departamento Esportes	41.471,22	257.636,24
Outras Receitas Esportes	11.480,52	21.253,06
Cartão Prata Esporte	6.636,26	5.858,37
Inscrições Esportivas	460,88	84.906,67
	2.894.413,02	6.941.570,75

16 Despesas com Pessoal

	2020	2019
Despesas c/ Pessoal		
Salários		
Salários	4.733.767,06	6.816.520,93
Ajuda Compensatória	220.677,40	-
Quinquênio	169.083,16	200.386,87
Horas Extras	123.106,41	285.803,29
Comissões	113.828,54	199.537,08
Outras Gastos c/ Salário	57.462,76	79.117,20
	5.417.925,33	7.581.365,37
Rescisão	323.472,75	163.783,56
Outros Gastos c/ Pessoal		
Assistência Médica	612.178,00	672.412,61
Programa Alimentar do Trabalhador	363.295,13	553.604,99
Vale Transporte	181.474,87	436.169,93
Estagiários e Temporários	163.312,07	410.971,00
Outros Gastos c/ Pessoal	103.473,08	311.437,83
	1.423.733,15	2.384.596,36
Total Despesas c/ Pessoal	7.165.131,23	10.129.745,29

[Handwritten signatures]



17 Despesas com Encargos e Provisões

	2020	2019
Despesas c/ Encargos e Provisões		
Previdência Social - INSS	1.486.461,50	2.138.931,81
Provisão de Férias + Encargos	1.443.535,70	1.493.586,08
FGTS	833.572,34	879.311,02
Provisão 13º Salário + Encargos	746.098,34	1.018.370,69
PIS	72.526,36	100.484,34
	4.582.194,24	5.630.683,94

18 Despesas com Serviços de Terceiros

	2020	2019
Despesas c/ Serviços de Terceiros		
Serviços Mensais Contratados	849.403,72	808.993,18
Serviços de Limpeza	810.178,35	1.234.828,48
Serviços de Terceiros PJ	162.813,65	198.664,31
Serviços de Informática	59.394,31	103.182,64
Serviços de Segurança e Vigilância	45.799,41	90.318,00
Serviços de Cooperativas	35.482,20	36.055,20
Serviços de Fretes e Entregas	20.518,84	42.463,48
Serviço de Manutenção de Máquinas	18.576,26	54.197,37
Serviços de Terceiros PF	10.385,12	9.912,00
Serviços de Correio	6.928,53	9.654,82
Serviços de Lavanderia	4.700,61	17.523,43
Serviços de Impressão	2.395,40	12.098,63
Serviços Fotográficos	1.530,00	3.840,00
	2.028.106,40	2.621.731,54

19 Outras Despesas de Funcionamento

	2020	2019
Outras Despesas de Funcionamento		
Material de Higiene e Limpeza	176.674,09	273.959,82
Material Tratamento Piscinas	86.408,50	158.861,50
Material Acessório de Informática	73.592,30	67.827,76
Material de Consumo	65.605,53	141.832,30
Internet	46.475,93	45.571,97
Aluguéis e Condomínios	37.165,51	66.127,64
Recarga Extintor	26.786,00	26.018,04
Representações Sogipa	26.492,55	21.850,59
Prêmios de Seguros	23.043,43	32.583,40
Outras Despesas de Funcionamento	20.396,61	27.837,76
Ressarc. E Indenizações de Terceiros	18.446,45	21.695,81

[Handwritten signature]



Bebidas	16.703,20	31.058,43
Locação de Bens	13.465,00	26.389,04
Material Escritório	12.232,81	28.239,10
Livros/Jornais e Revistas	10.189,21	10.207,85
Emolumentos	8.074,59	3.759,94
Transportes em Geral	7.186,12	22.547,43
Material Suplementar	6.043,01	18.121,91
Cópias e Reproduções	2.659,85	3.724,90
Lanches Diversos	2.111,90	8.264,31
Material Conservação Equipamento	2.051,30	9.003,91
Material Impresso	1.579,04	4.358,03
Material de Sinalização	365,70	8.666,24
Material Uso Permanente Controlado	-	570,00
	683.748,63	1.059.076,68

20 Despesas Fixas de Operação

	2020	2019
Despesas Fixas de Operação		
Energia Elétrica	974.232,85	1.346.617,45
Água e Esgoto	463.748,82	886.749,95
Comunicações/Telefone	99.061,93	60.076,62
Gás	92.672,10	135.732,71
Coleta de Lixo	23.031,00	47.817,00
Combustível para o Gerador	5.535,00	14.860,30
	1.658.281,70	2.491.854,03

21 Despesas Financeiras

	2020	2019
Despesas Financeiras		
Juros S/Contratos de Mútuos	861.900,62	1.190.209,61
Juros S/Empréstimos Bancários	461.506,40	221.327,65
Tarifa s/ Cobrança	153.516,43	322.279,34
Tarifa Cartão de Crédito	40.562,20	168.000,00
Despesas Bancárias	41.704,97	33.143,02
Outras Despesas Financeiras	10.044,94	5.123,21
Varição Monetária Passiva	-	31.445,87
	1.569.235,56	1.971.528,70

Assinaturas manuscritas em azul e preto.



22 Instrumentos Financeiros

Em 31 de dezembro de 2020 não há instrumento financeiro derivativo para mitigar riscos associados aos seus instrumentos financeiros e durante o exercício também não efetuou aplicações de caráter especulativo ou quaisquer outros ativos de risco.

23 Trabalho Voluntário

Conforme determinado pela ITG 2002 (R1), para efeito de cumprimento à resolução aplicável a entidades sem finalidade de lucros, identificou e mensurou os trabalhos voluntários por ela recebida durante os exercícios de 2020.

O valor do trabalho voluntário foi reconhecido com base em estimativas do valor justo correspondentes a cada um dos serviços recebidos e está assim sumarizado:

Descrição	2020		
	Diretoria Executiva	Conselhos e Comissões	Total
Honorários profissionais	2.316.000	5.352.000	7.668.000

24 Gerenciamentos de Riscos

As operações da Sociedade estão expostas a riscos do mercado e da operação firm, fortemente afetadas pelo sistema econômico, assim como das variações constantes das taxas de juros, do risco de crédito para capital de giro, risco de sinistros, riscos de inadimplência e perdas de associados. Os riscos são constantemente acompanhados pela Administração.

25 Renúncia Fiscal

A Sociedade, devido a sua natureza jurídica, é uma Entidade sem Fins Lucrativos e como consequência goza de isenção tributária. Caso a Sociedade não gozasse de isenção tributária, suas receitas e superávit estariam sujeitas à tributação de Imposto de Renda (IRPJ), Contribuição Social sobre o Lucro Líquido (CSLL) e COFINS (Contribuição para Financiamento da Seguridade Social).

26 Seguros

A Administração da Sociedade adota a política de contratar seguros de diversas modalidades, cujas coberturas são consideradas suficientes pela Administração e agentes seguradores para fazer em face de ocorrências de sinistros de ordens patrimoniais, veículos, acidentes pessoais, danos morais, danos materiais, vendavais, furacões, ciclones, roubos, danos elétricos e equipamentos eletrônicos.



27 COVID 19

Desde o final de 2019, o mundo tem vivenciado a propagação do COVID-19, impactando de forma direta o Brasil, a partir de março de 2020, com o agravamento progressivo da situação e a declaração recente de pandemia, os mais diversos impactos já são observados no mercado e na economia, o que de alguma forma irá também afetar aos negócios da Sociedade.

O cenário criado pela Pandemia Covid-19 e o decorrente Decreto Municipal da Prefeitura de Porto Alegre nº 20.505 de 17 de março de 2020, ambos pela mesma motivação levaram à ausência nossos Associados e Usuários do Clube, fato que por sua vez gerou a interrupção do fluxo financeiro e gerou um aumento acima do projetado da saída de associados, que impactou as receitas de mensalidades, escolas de esportes, locação de dependência, estacionamento e outras de receitas de serviços.

Tomamos medidas para minimizar o impacto financeiro e adequar nossas despesas ao novo cenário de redução de receitas, dentre as quais, destacamos:

- Adesão a MP 936/2020 referente redução proporcional de jornada de trabalho e de salário e de suspensão temporária do contrato de trabalho de nossos colaboradores;
- Ajustes no quadro de colaboradores do Clube;
- Postergação do pagamento de impostos determinados em Decretos e Medidas Provisórias;
- Negociações dos contratos com prestadores de serviços e fornecedores, entre outras readequações.
- Revisão de investimentos previstos para o exercício de 2020.

A partir da flexibilização das medidas e da retomada parcial e restrita de algumas atividades de nossas operações, iniciada em 25 de maio de 2020 iniciou o retorno do associado ao Clube, no entanto a Diretoria Executiva e Administração está monitorando rigorosamente as mudanças não esperadas que deterioram o ambiente econômico e de negócios, e que possam afetar a capacidade da Sociedade em atender suas obrigações.

Carlos Roberto Weppel
Presidente

Renato José Borgatti Garcia
1º Vice Presidente

Débora da Silva Borges
CRC-RS 087292/O

